דבר

דבר יום חמישי ב' באדר א' תשנ"ה 2.2.95 גליון 21471

16 עמודים, המחיר 2.90 ש"ח (כולל מע"מ) באילת 2.40 ש"ח

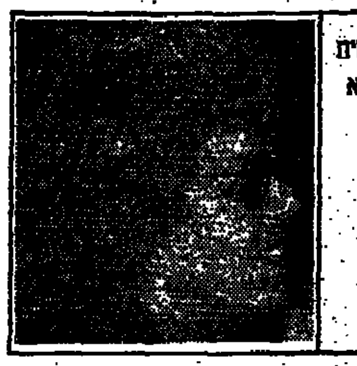

כל הכבוד לשולמית אלוני. סוף סוף היא למדה את כללי המשחק בזוגל הקצוב. (עמ' 9)

ויואן פרץ פותחת בקזבלנקה חשרוכה שחבלבל ציורות שציירה בתהלך שהותה במרוקו. לפני כמה שנים. (עמ' 11)

מעמה של מסתורין אופף את הצגת תיאטרון הקאמרי "פולארד" שתעלה לבמה במוצאי שבת. (עמ' 12)

חדשות חוץ	6
כלכלה וחברה	7–8
עכשיו	11–13
בורסה	14
ספורט	15

רבין מובארק חוסיין וערפאת ינסו להחיות את תהליך השלום

המצרים עדכנו את אסד על הפסגה של קואליציית השלום: יש לו "קארד בלאנש" להצטרף; הנושאים המרכזיים: המשך תהליך השלום בערוצים הישראלי־פלסטיני והישראלי־סורי ומלחמה משותפת בטרור; פרס ייצא לארה"ב לעדכן את קלינטון

מאת מוטי בסוק

היום אחרי הצהרים תתקיים בארמון אל איתיחאדיה בקהיר ועידת פסגה מזרח תיכונית היסטורית, בהשתתפות נשיא מצרים חוסני מובארק, מלך ירדן חוסיין, ראש הממשלה יצחק רבין, וראש הרשות הפלסטינית יאסר ערפאת. סוריה לא תשתתף בפסגה. בסיום המפגש תתפרסם הודעה משותפת התומכת בהמשך תהליך השלום במזרח התיכון, ומכריזה על מלחמה משותפת בטרור. על קיום הפסגה סוכם בפגישה שקיימו אתמול בקהיר הנשיא מובארק ושר החוץ שמעון פרס. שר החוץ כינה את הפסגה "קואליציית השלום".

פרס דיווח אמש על שיחותיו בקהיר לראש הממשלה רבין. נראה כי אחת ההחלטות החשובות של הפסגה היום תהיה מיסוד המפגש המרובע בדרג של שרי חוץ. עוד יוחלט בפסגה על שיתוף פעולה בין משתתפיה בתחומי הכלכלה, החינוך ועוד.

פרס יצא ביום ראשון לארה"ב לשבוע. הוא ידווח על תוצאות הפסגה לנשיא ביל קלינטון ולשר החוץ כריסטופר, וכן לראש המועצה לביטחון לאומי אנטוני לייק, ולאחרים. המטוס שיביא את רבין, פרס והפמליה הישראלית הגדולה לפסגה ינחת היום בשעה 14:30 בקהיר. חצי שעה מאוחר יותר יפגשו הנשיא מובארק ורבין לשיחה בת שעה, כנראה בארבע עינים. ב־16:00 תיפתח הפסגה המרובעת, בראשות מובארק, חוסיין, רבין וערפאת. ב־17.10, עם תום צום הרמדאן, תתקיים ארוחת ערב משותפת. הפסגה תימשך ב־18:30 ותסתיים ב־20:00 בהודעה משותפת. מעריכים כי שני הנושאים המרכזיים בפגישות יהיו המשך תהליך השלום, בעיקר בערוצים הישראלי־פלסטיני והישראלי־סורי, ומלחמה נמרצת משותפת בטרור הפונדמנטליסטי המוסלמי הקיצוני.

סיפור הפסגה התחיל לקרום עור וגידים בפגישות בין שרי החוץ של ישראל ומצרים, שמעון פרס ועמרו מוסא, בדבוס, בסוף השבוע. שני הצדדים התלבטו איך מחזירים את תהליך השלום הישראלי־פלסטיני, ואת השיחות בערוץ הישראלי־סורי למסלול. פרס דיווח על שיחותיו לרבין ומוסא דיווח למובארק. לפני שלושה ימים דיברו רבין ומובארק בטלפון וסיכמו את פרטי הפסגה. השיחה הגדירה סודית, מכיוון שישראל ומצרים המתינו ל"כן" של ירדן ושל הרשות הפלסטינאית. לאחר שגם חוסיין וגם ערפאת אישרו את השתתפותם, נכנסו ההכנות למפגש להילוך.

פרס נסע אתמול לקהיר לפגישה עם מובארק כדי לסגור סופית את סיפור הפסגה. בשיחה מובארק־פרס השתתף מהצד המצרי עמרו מוסא, ומהצד הישראלי מנכ"ל משרד החוץ אורי סביר. לאחר מכן נפגש פרס עם מוסא. לאחר השיחות אמר מוסא לתקשורת כי בפסגה המרובעת יעשה מאמץ משותף לקדם את תהליך השלום, ולהתמודד עם הבעיות השונות. פרס אמר, במסיבת עיתונאים, עם שובו ארצה, כי שיחותיו עם מובארק ומוסא שיפרו את האווירה ביחסי מצרים - ישראל. "יצאתי בהרגשה שחזרנו לאותו מסלול ושיתוף פעולה שאיפינו אותנו עם המצרים".

פרס ציין כי בנושא החתימה על האמנה למניעת הפצתו של נשק גרעיני, ה־N.P.T, לא הושגה גם הפעם הסכמה עם המצרים. ישראל עומדת על דעתה שלא לחתום על האמנה. עם זאת סוכם כי הדיון

(המשך בעמוד 2)

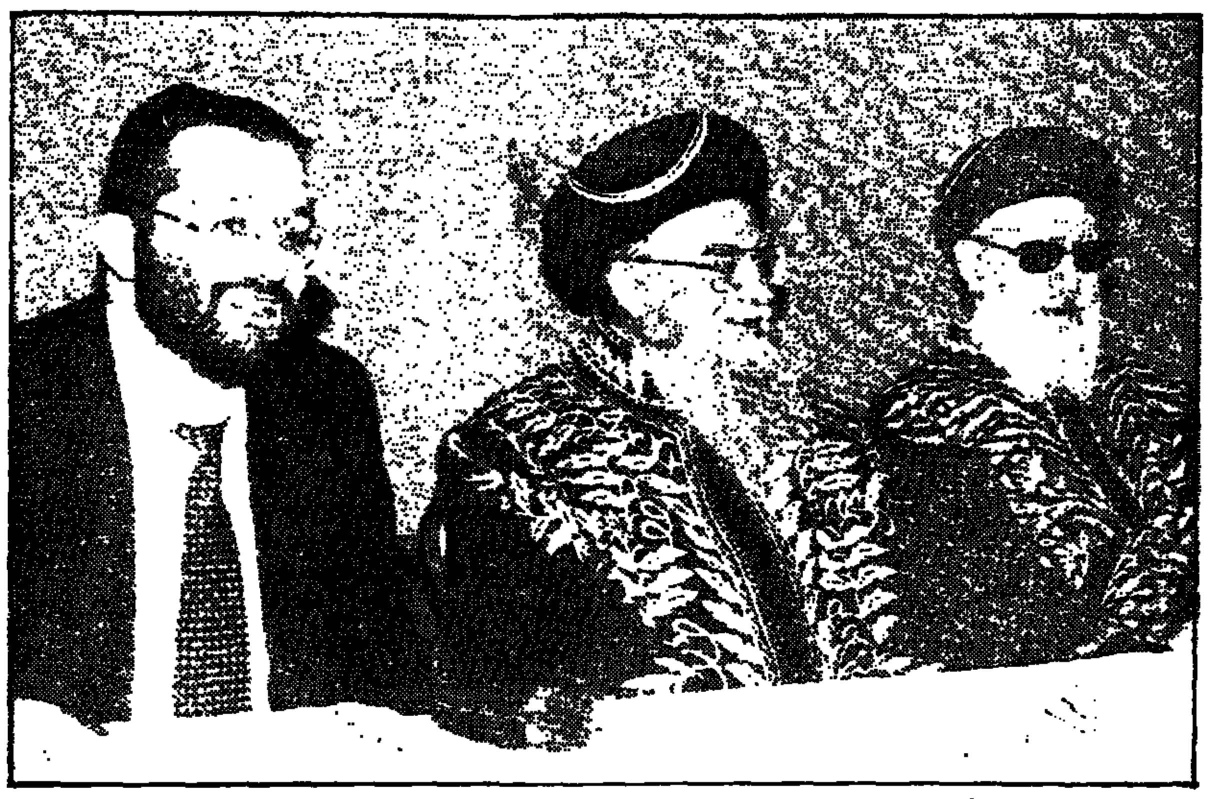

סיעת ש"ס קיימה אתמול כינוס, אך רק אחריו התייעצו הרב יוסף ואריה דרעי בביתו של מכורן המפלגה אם לשוב לקואליציה. את תשובתם הם יתנו לראש הממשלה רק בתחילת השבוע הבא (צילום: יצחק הררי)

הנציגים האירופים יתבקשו לבטל מפגש עם הפלסטינים ב"אוריינט האוס"

מאת מוטי בסוק

ישראל תבקש מהאיחוד האירופי לבטל את הפגישה, שנועדה לשבוע הבא באוריינט האוס, בין נציגיו וכין נציגים פלסטינים רשמיים.

בתחילת השבוע הבא אמורים לבוא לישראל נציגי הטרויקה של האיחוד, שר החוץ של צרפת אלן ז'ופה (יו"ר), שר החוץ של ספרד, וסגן שר החוץ הגרמני. אתמול נודע למשרד החוץ, להפתעתו, ממקורות פלסטיניים, כי הטרויקה מתכוונת במהלך ביקורה להיפגש עם אישים פלסטינים בכירים בבנין הפלולקה "אוריינט האוס", שבמזרח ירושלים. לדעת ישראל, מפגש כזה, שהוא בעל אופי מדיני מובהק, צריך להתקיים בעזה או ביריחו, ובשום מקרה הוא לא יוכל להתקיים במזרח ירושלים. במשרד החוץ הוחלט, לאחר שורה של דיונים, לפנות לאיחוד האירופי ולבקש ממנו לבטל את הפגישה או להעבירה לתחומי הרשות הפלסטינאית.

הפיסגה בקאהיר משרתת את האינטרסים של כל משתתפיה

ועידת הפיסגה המרובעת שתיערך היום בקאהיר בין ראש הממשלה רבין, הנשיא מובארק, המלך חוסיין וערפאת, היא כנראה יוזמה ישראלית־מצרית משותפת. אולם למעשה היא משרתת את האינטרסים של כל המנהיגים המעורבים בה, שכל אחד נתון במצוקות משלו ושההתוועדות בקאהיר תועיל לו.

ראש הממשלה רבין מצוי במצוקה בגלל הקשיים אליהם נקלע תהליך השלום בין ישראל לפלסטינים בגלל הטרור הגואה. המיפגש המרובע בקאהיר ישמש הזדמנות להתייעצויות רציניות בשאלת צמצום הטרור והתקדמות בתהליך השלום. אולם הוא יהווה ללא ספק גם הפגנה תקשורתית שתהליך השלום נמשך, למרות כל הקשיים.

הנשיא מובארק יכול רק לשאוב סיפוק ממיפגש הפיסגה המרובע שיערך תחת חסותו, ואין פלא שהוא: בעצה מידיים ליוזמה שהציע שר החוץ שמעון פרס בדבוס. קודם כל הפיסגה המרובעת תפגין כבפני דעת הקהל המצרית שמצרים היא המדינה המובילה בעולם הערבי, וכי הנשיא מובארק הוא זה המוביל את המהלך הנוכחי למנוע את כשלון התהליך המדיני.

יש לדעת, כי הציבור במצרים מייחס חשיבות רבה לשאלת הכבוד הלאומי המצרי וככל שהנשיא מובארק מפגין כושר מנהיגות ותיווך בין־ערבי ובין־לאומי כך תורם הדבר להתחזקות מעמדו מבית, ולהחלשת מאחזי האופוזיציה הפונדמנטליסטית בציבור, המאיימת על שלטונו.

עצם הניסיון שנטל מובארק על עצמו להמריץ מחדש את תהליך השלום תחת מנהיגותו, עשוי להועיל לו גם ביחסיו עם ממשלת ארה"ב שהתערערו לאחרונה במידה מסויימת, בשל העמדות שנוקטת ממשלת מצרים בעניין חידוש האמנה הבין־לאומית למניעת הפצת הנשק הגרעיני ויחסי הקירבה שהתפתחו בין מובארק לשליט לוב הקולונל קדאפי.

מובארק, הקורא היטב את התמונה הפוליטית בישראל, מודע למעמדו הנחלש של רבין מבית, בראש ובראשונה בגלל הטרור המחריף, והוא מעונין לעזור לרבין לשקם את מעמדו על־ידי מציאת הדרכים לצמצם את תופעת הטרור ולהמריץ את תהליך השלום מחד גיסא, ועל־ידי מתן הזדמנות לרבין להפגין את מנהיגותו האזורית מאידך גיסא.

באשר למלך חוסיין, מיפגש הפיסגה המרובע בקאהיר, יסייע לו להמשיך ולהחלץ מסבכת הבדידות שהקיפה אותו בעולם הערבי, עקב חתימתו על הסכם שלום נפרד עם ישראל. יש לזכור, כי הסורים רתחו על חתימת ההסכם הישראלי־ירדני הנפרד ועדיין לא סלחו לחוסיין על־כך. גם הנשיא מובארק כעס על חוסיין, שלא עידכן אותו בשעתו על הסכם השלום עם ישראל, והתפייס עמו רק לאחרונה.

ערפאת אף הוא היה מסוכסך עם המלך חוסיין על רקע ההצהרה המשותפת הישראלית־ירדנית מאוגוסט אשתקד בדבר מעמד ירדן במקומות הקדושים לאסלאם בירושלים, ורק לאחרונה התפייסו השניים. יש מקום להניח שחוסיין מצפה שכתוצאה מהמיפגש המרובע בקאהיר ירתום הנשיא מובארק לפעולת תיווך בינו לבין הנשיא אסד כדי לחסל את משבר האמון הקיים ביניהם.

באשר לערפאת, הוא מקווה שהנשיא מובארק והמלך חוסיין יסייעו לו בוועידת הפיסגה המרובעת בקאהיר, ללחוץ על רבין להסיר את הסגר מעל השטחים, שהוא כיום מצוקתם העיקרית של הפלסטינים ושל ערפאת. יתכן שערפאת גם מאמין שמובארק וחוסיין ישילו את כובד משקלם על רבין כדי שיפסיק את עיבוי ההתנחלויות בעיקר בירושלים רבתי. העובדה שהבניה בשטחים נמשכת בקצב אינטנסיבי מנקודת ראותם של הפלסטינים, מעיקה על ערפאת, כי היא גורמת לו נזק בדעת הקהל הפלסטינית ומגבילה את יכולתו לנקוט צעדים נגד מחוללי הטרור.

הנשיא אסד לא הוזמן ל"פסגת־קאהיר" מכיוון שממילא לא היה סיכוי שייענה להזמנה כזו. אסד דבק בעמדתו, כי המפתח לקידום התהליך המדיני בין ישראל לסוריה מצוי בידי ארה"ב, ולכן הוא גם מחזיר השבוע את שגרירו בוושינגטון, ואליד אל־מועלים, למקום כהונתו כדי לחדש את המו"מ בינו לשגריר הישראלי איתמר רבינוביץ, תחת חסותם של האמריקאים.

אסד גם דבק בסירובו להיוועד עם רבין כל עוד לא מובטח לו שתהליך השלום יתקדם על־פי תפיסותיה של סוריה. יחד עם זאת, ועידת הפיסגה המרובעת בקאהיר, שהוא אינו משתתף בה, לא תיפגע ביחסי הקירבה שהתפתחו בשנה האחרונה בין הנשיא אסד לנשיא מובארק, כי אסד סומך על מובארק שהוא ימשיך להשתדל אצל ישראל לקבל את תנאי סוריה להסדר שלום.

קשה להתנבא מה תהיינה התוצאות המעשיות של מיפגש הפיסגה המרובע בקאהיר. אולם גם אם הוא לא יניב תוצאות מרחיקות לכת, עצם כינוסו והרצון הטוב שיגלו ארבעת המנהיגים זה כלפי זה, יועילו במידת מה לקידום תהליך השלום ולשיפור האווירה במזרח התיכון.

שיחות השגרירים בין ישראל לסוריה יתחדשו בשבוע הבא בוושינגטון

מאת דרורה פרל

שיחות השגרירים בוושינגטון יתחדשו בשבוע הבא בעקבות איגרת ששיגר הנשיא אסד לנשיא קלינטון.

השגריר הסורי ואליד מועלם ישוב בשבוע הבא לארצות הברית, ויפתח בשיחות עם צמרת משרד החוץ האמריקאי, כדי לסלק את חילוקי הדעות בין סוריה וארצות הברית סביב נושא המחסה שמעניקה סוריה לארגוני הטירור הפלסטיניים.

לאחר מכן יחודשו השיחות בחסות ראש צוות השלום, דניס רוס, בין מועלם לרבינוביץ' ויוחלט גם על המשך השיחות בערוץ הקצינים.

היום מתקיים בסנאט השימוע לאישור מרטין אינדיק, איש המועצה לביטחון לאומי וחבר צוות השלום, לשגרירות הבא של ארצות הברית בישראל. השימוע יתקיים בוועדת החוץ של הסנאט, בראשות הסנטור ג'סי הלמס.

צפוי גם דיון על תהליך השלום בכלל ועל הערוץ הסורי בפרט. ייתכן שאף תעלה שאלת הצבת כוח אמריקאי בגולן, רעיון שממשל קלינטון תומך בו והסנטור הלמס מתנגד לו נחרצות.

בממשל סבורים, כי הפסקת ההתנחלות תשודר מסר חיובי לפלסטינים. כך אמר אתמול ראש צוות השלום האמריקאי, דניס רוס, בשיחה עם שר הבינוי והשיכון, בנימין בן־אליעזר, שסיים ביקור בוושינגטון.

רוס אמר, כי ערפאת ויועציו טוענים שישראל ממשיכה בתנופת ההתנחלות, והדבר מקשה על המשך התהליך. "הבה נראה מה יקרה אם תפסיקו את ההתנחלויות. תהוו אינדיקציה שהכל נעצר", אמר.

בן־אליעזר השיב, שלצער מעין זה תהיה השפעה רק על המתנחלים הרק בתוך הקו הירוק, והוא הסתפק בהתחייבות שהממשלה תימנע מהפקעת קרקעות, לבד משטחים שידרשו לסלילת "כבישים בטחוניים", דומת כביש עוקף רמאללה, עוקף טול כרם וכביש בית חגי־קרית ארבע.

שר השיכון אמר, כי הבניה מתמקדת במטרופולין של ירושלים־מעלה אדומים, גבעת זאב וביתר, ואמר: "אין אפשרות אחרת להגן על ירושלים".

פקידי ממשל אמרו, כי המידע המצוי בידם מצביע על תנופת בניה גם באזורים אחרים בשטחים. בן־אליעזר אמר, כי הממשלה עצמה לא בנתה ולו דירה אחת בשטחים, וכי היא מסתפקת בהשלמת פיתוח של בניה שנעשתה בשנים 1972־1989, וממילא אין דורש ל־3000 דירות ריקות בחבלי הגדה.

צה"ל חזר בו מההחלטה לקצר שירות החיילות ל־19 חודש

מאת און לוי

צה"ל חזר בו מהחלטתו לקצר את שירות החיילות ל־19 חודש. על פי החלטת הרמטכ"ל, רב־אלוף אמנון ליפקין־שחק, שירותן יעמוד על 21 חודש, כפי שהיה עד עתה.

דובר צה"ל מסר המגמה היא להשאיר את משך שירות החיילות בהיקף של 21 חודש, "כדי למצות את פוטנציאל החיילות".

עם זאת מסר הדובר, כי עקב גידול במחזורי החיילות בשרות חובה, ימשך שחרור מינהלי של חלק מהחיילות, שיקצר את שרותן ב־3 עד 8 שבועות.

לפני חודש הודיע צה"ל על קיצור שרות החיילות ל־19 חודש. קצינות בכירות בצה"ל טענו, כי מעמדן של החיילות נשחק מזה תקופה ארוכה מקצור שרות החיילות באופן מינהלי, והלך משתנה. אחרי 19 חודש. נוצר מצב של חוסר כדאיות להכשיר חיילות בקורסים ארוכים, כיוון שלא הצליחו להפיק מהן את מלוא התועלת.

בעמוד 6

מאמץ בהולנד לחזק יסודות הסכרים כדי למנוע שקיעת כפרים תחת 5 מטרים של מים

תלמיד עולה מאתיופיה יקבל מענק מופחת לעומת עולים ממדינות אחרות

תלמיד תיכון מאתיופיה יקבל 500 שקלים בשנה ועולים אחרים – 800 שקלים: אדיסו מאסלה: זו יד מכוונת – מדינת ישראל מנסה לגדל פועלים שחורים

מאת יעל פישביין

עולה חדש שהוא תלמיד תיכון יקבל בשנת הלימודים הנוכחית מענק של 800 ש"ח עבור הוצאות לשיעורים, ספרים ועזרי לימוד. תלמיד תיכון עולה מאתיופיה יקבל מענק של 500 ש"ח בלבד. כך עולה מחוזר מנכ"ל משרד החינוך ד"ר שמשון שושני, שהופץ באחרונה בכל בתי הספר.

החוזר מבשר על סיוע מיוחד שיוענק השנה לעולים החדשים הלומדים בבתי הספר בארץ. כתוצאה מסיכום בין נציגי משרד החינוך והאוצר. הזכאים למענק הם תלמידים עולים הלומדים ברשויות המקומיות, ללא הבדל עם אותן רשויות זכאיות למענקים אחרים עם לאו. הקריטריונים שפורסמו לסיוע בהוצאות לשיעורים וספרים לתלמידים עולים הם: תלמידים עולים שעלו אחרי ספטמבר '93 יקבלו ביסודי 450 ש"ח, בחטיבת הביניים 650 ש"ח, ובחטיבה העליונה 800 ש"ח. תלמידים עולים שעלו אחרי ספטמבר '92 עד ספטמבר '93 יקבלו ביסודי 360 ש"ח, בחטיבת הביניים 520 ש"ח, ובחטיבה עליונה 640 ש"ח. תלמידים עולים מאתיופיה בכל חטיבות הגיל יקבלו 500 ש"ח לתלמיד.

(המשך בעמוד 2)

2 ערבים ישראלים חשודים ברצח עמוס חג'ג' שגופתו נתגלתה ליד קלקיליה

(ע.), גופתו של אזרח ישראלי, תושב לוד בן 23, נמצאה אתמול בצהריים סמוך לקלקיליה. המשטרה עצרה שני ערבים ישראלים החשודים ברצח. מהמשטרה נמסר כי הרקע למעשה עדיין לא ברור, אך הוא כנראה פלילי.

החיפושים אחר הגופה נפתחו לאחר שסיור שגרתי של משמר הגבול עצר לבדיקה את שני החשודים. כתמי דם שנתגלו במכונית ועל בגדי החשודים העלו את חשדם של השוטרים. בחיפוש שנערך נמצא במכונית אקדח מעון. השניים נחקרו במקום וסיפרו לשוטרים כי רצחו אזרח ישראלי תושב לוד, עובד בחברת שמירה. הם הובילו את השוטרים למקום שבו היתה הגופה, בכפר ג'מאל שבאיזור קלקיליה. הנרצח נמצא כשעליו סימני ירי.

שני החשודים נעצרו והועברו לחקירה. לאחר ששיחזרו את הרצח, לטענתם, הם רצחו את חג'ג' כדי לקחת את נשקו למטרת שוד. השניים הכירו את הנרצח ונסעו איתו בבוקר לאחד מכפרי המשולש, כדי לקנות מערכת סטריאו. בדרך חמדו את נשקו ורצחו אותו מטווח אפס.

אבל כבד ירד על בני משפחת חג'ג', ברח' יוספטל 19 בלוד, עם היוודע דבר הרצחו של בן המשפחה עמוס. אחיו של הנרצח סיפר כי החשוד ברצח, ערבי תושב העיר, היה חברו משך 18 שנה וסעד רבות על שולחן המשפחה. על אשר אירע ביום הרצח סיפר האח: "שלשום הגיע החשוד לביתנו, שתה עמנו כוס קפה, דיבר אתנו והלך. זמן קצר לאחר מכן הציע לאחי למכור לו את מערכת הסטריאו שלו. הוא אמר לאחי, שאם ימכור לו את המערכת במחיר של 1,200 שקלים - הוא ישיג לו מערכת משוכללת במחיר טוב בכפר טירה שליד קלקיליה. אחי הסכים להצעה. לאחר ששב מעבודה בחברת שמירה, אסף אותו החשוד במכונית רנו השייכת למקום עבודתו ויחד נסעו לקלקיליה. אחי לקח עמו מכשיר קשר ונשק, אולם מאז יצא נעלמו עקבותיו, עד אשר נמצאה גופתו".

עוד סיפר האח, כי הלך לזהות את גופת אחיו והמראה היה מזעזע. "אחי נורה בשני כדורים בראש, וכדורים בלב. על הגופה נשארו עשבים רבים". האח אמר עוד: "החשוד היה חבר שלי משך 18 שנה וזה מראה שבערבי אין אמונה, אפילו יהיה אתך 40 שנה".

דודו של הנרצח ציון חג'ג', סיפר כי עמוס מעולם לא הסתבך בפלילים ואפילו וידא קודם להצעת הרכישה של המערכת שאין מדובר ברכוש גנוב. על עמוס סיפר: "הוא היה בחור למופת, בן נאמן שכמעט לא יצא מביתו. נהג לשבת שעות בבית ולהקשיב למוסיקה".

על החשוד ברצח סיפר: "זה אדם שהיה אצלי בן בית. ברור לי שהרצח אינו על רקע פלילי, אלא על רקע לאומני".

עמוס חג'ג' שירת בצבא בחיל חימוש. עם שיחרורו עבד בחברת שמירה. השאיר אחריו אב חולה על כסא גלגלים, אם עקרת בית, שישה אחים ושתי אחיות.

הסק: סן ולאימל

ראש עיריית נצרת זומן לחקירה על הסטה נגד קליטת משת"פים

מאת מוחמד חליליה

משטרת נצרת זימנה לחקירה את ראש העיר ראמז ג'רייסה, בעקבות תלונה שהגיש משתף פעולה, שטען כי ראש העיר מסית נגד מגורי משת"פים בנצרת וביישובים הערביים הסמוכים.

הזימון לחקירה נעשה לאחר קבלת אישור מהיועץ המשפטי לממשלה.

בתלונה נאמר כי בעקבות דברי ראש העיר לפני יותר מחודשיים החליטה מועצת העיר פה אחד להתנגד להשתכנותם של המשת"פים בנצרת. בתלונה הובאו גם דבריו של ג'רייסה בהפגנה נגד המשת"פים, שהתקיימה בנצרת לפני שבועיים, ביוזמת ועד ראשי הרשויות הערביות. בגילוי דעת שפירסמה אתמול עיריית נצרת, נאמר שהתלונה פוליטית ופרובוקטיבית, מכוונת לא רק נגד ראש העיר נצרת, אלא נגד האוכלוסיה הערבית המתנגדת בתוקף להשתכנות המשתפ"ים בתוך הקו הירוק, ובמיוחד בתוך היישובים הערביים.

ועד ראשי הרשויות הערביות פרסם גילוי דעת בגנות החקירה נגד ראש עיריית נצרת. הוועד קורא לשר המשטרה ולמפכ"ל להפסיק את החקירה ולסגור את התיק. "ג'רייסה ביטא בעמדותיו את האוכלוסיה הערבית ומנהיגיה, ראשי הציבור מכל גוני הקשת הפוליטית". ועד ראשי הרשויות החליט על מאבק ציבורי אם תימשך החקירה, וקרא לראש הממשלה יצחק רבין ולשר המשטרה משה שחל להוציא את המשת"פים מהיישובים הערביים. לטענת הוועד המשת"פים מהווים מטרד וסכנה לציבור.

מהמשטרה נמסר שג'רייסה הוזמן לחקירה כמו כל אזרח שמוגשת נגדו תלונה.

זייד חמודה נחטף ושוחרר על ידי רעולי פנים בג'נין

מאת מוחמד חליליה

זייד חמודה, מתמולת זועבי, נחטף השבוע על ידי רעולי פנים באזור ג'נין. חמודה, שהוא אסיר ביטחוני לשעבר ושוחרר בעסקת ג'יבריל ב־1985, נשפט ונאסר ל־15 שנה לאחר שהורשע בהשתייכות לארגון פת"ח.

חמודה סיפר שמדי פעם הוא נוסע לג'נין לקנות סחורה לחנות המכולת שלו בנצרת. בפעם האחרונה, כשהיה בדרכו בחזרה, על יד שכונת סאבה אל־זיוד, נפנף לו בחור צעיר שיעצור, והוא עצר מאחר שחשב כי הבחור מעוניין בטרמפ.

לאחר כ־50 מטר כיסה הצעיר את ראשו, שלף אקדח וביקש ממנו לא לפצות פה ולבצע את הוראותיו. לאחר מכן, סיפר חמודה, ביקש ממנו לפנות ימינה, וכך עשה ונסע להרים באזור ג'נין, שם המתינו לו שני אנשים מכוסי ראש שרק עיניהם בגלוי. השניים, אמר, ערכו חיפושים על גופו, לקחו את כל הניירות ואיימו עליו שאם יעשה תנועה חשודה, יירו בו.

"ראיתי את המוות כמו עיני ולא האמנתי שאני אשאר בחיים", אמר חמודה, "החלטתי לדבר ולספר את סיפורי, התחננתי וחזרתי כל פעם ואמרתי להם שהם טועים בכתובת, וביקשתי שיעשו בדיקה לפני שיקבלו החלטה גורלית נגדי". לאחר שעה, כאשר אחד מהשלושה נעלם, חזר עם הודעה שהיתה טעות, והוא וחבריו התנצלו והחזירו לו את כל הניירות והכספים.

לדברי חמודה, "לאחר שעזבתי אותם, בדקתי את הדברים שלי והתברר לי שנעלמה תעודת הזהות. אני לא יודע", אמר, "אם התעודה נפלה בדרך או שהחוטפים העלימו אותה". לאחר מכן הגיש תלונה במשטרה.

ועידת התאחדות בתי המלון בחסות נשיא המדינה ובהשתתפות נציגים מירדן ותוניסיה (צילום: יוסי רלויה)

50 ח"כים מגנים אוני' ת"א על סירובה לקבל סטודנטים משכבות מצוקה לפקולטה למשפטים

מאת יעל פישביין

50 ח"כים חתמו אתמול על מכתב חריף לסנט אוניברסיטת תל־אביב, בתגובה על החלטתו לדחות את החלטת הפקולטה למשפטים לקבל לשורותיה סטודנטים משכבות מצוקה. החתמת חברי הכנסת נערכה על ידי ח"כ דליה איציק ונאמר בה: "אנו חברי הכנסת החתומים מטה הזדעזענו לשמוע שסנט האוניברסיטה החליט לדחות את החלטתה של הפקולטה למשפטים לקבל תלמידים הראויים לעידוד. בהחלטתכם הינכם מקבעים את מקצוע עריכת הדין לאליטות כלכליות ואינכם מגלים כל רגישות חברתית. החלטת מועצת הפקולטה למשפטים מלמדת כי אין שום חשש לפגיעה ברמה האקדמית. עמדתנו כחברי כנסת נגזרת מחובתנו הציבורית, לאור העובדה שנציג המדינה ממנן חלק נכבד מתקציב ההשכלה הגבוהה. רק אקדמיה שתבין את מחויבותה החברתית תמנע התערבות נציגי המדינה בעניניה".

בין החותמים על המכתב סגן שר השיכון, אלי בן־מנחם, נואף מסלאחה, אורי אור, אברהם בורג, יו"ר ועדת הכספים גדליה גל, מאיר שטרית, חיים דיין, דוד לוי ודן תיכון.

יצוין שרקטור אוניברסיטת תל־אביב, פרופ' צבי רבינשטיין, הביע באחרונה גם התנגדות לרפורמה בתעודת הבגרות. לישיבה שזימנה ועדת החינוך של הכנסת של כל ראשי האוניברסיטאות לא הגיע שום נציג משום אוניברסיטה. בתגובה, מתכוונת חברת הכנסת דליה איציק לזמן ישיבה דחופה שתוקדש לבדיקת עמדת ראשי האוניברסיטאות כלפי הרפורמה בבחינות הבגרות. ח"כ איציק טוענת כי יש להתנות את ראשי האוניברסיטאות לא להחמיר את דרישות הקבלה בעקבות הרפורמה בבחינות הבגרות.

אמש בטלוויזיה

סרט־מחקר על זהות ישראלית

מאת דן הלוי

אפרים קישון – יעקב כהן, פרט לא מצחיק, ערוץ 1, 21.35.

סרטה של איילת הלר הוא הצלחה כבר בבחירת צמד הדמויות הקוטביות: אפרים קישון הוא אולי היוצר ההומוריסט הישראלי המפורסם ביותר בעולם. הוא הגיע לישראל בשנות ה־50 אך הוא נשאר עולה־חדש זר, לא שייך, דבר המוקרן מתודעתו שלו. לעומתו, יעקב כהן (את שמו לא שמעתי עד אמש) עלה בערך באותן השנים ממרוקו בגיל 6, אך עיר מולדתו היא למעשה מגדל העמק, שגם מתגאה בו כאחת מהצלחותיה.

באמצעות המתח בין שני היוצרים הישראלים חוקר הסרט לא רק את תולדות התיאטרון בארץ, כפי שכתוב במדריך הטלוויזיה, אלא גם שאלות אקטואליות תמיד כמו מה היא זהות ישראלית, איך ולמה משתייכים בשכותבים "יצירה ישראלית".

יעקב כהן הוא התביב שבין שתי הדמויות, הוא מקרין בטבעיות חן ישראלי מאוד, בלתי אמצעי וכובש, ניתוח עם עצמו, גם כשהוא מלגלג על מוצאו המרוקאי ועל יחס ההתנשאות שהוא מקבל מה"צפוניים". אבל אפרים קישון, לפי כל הסימנים "אנטיפט גדול", בלשונו, הוא הדמות המעניינת בין השתיים. אדם שהתעבד על התרבות האתנית המזרח־אירופית, ובכל הנראה העריך אותה, אך נעקר מתוכה בשואה, בתקופת השואה הגיע לארץ ללמדת שלקוראו לה הכבוד, זה קצת מוגזם", כדבריו, אבל עד היום הוא משוועת בכל משפט או בטונה שלו להכרה, לאהבה, להתקבל באופן משלנו.

"במאמץ שהשקעתי כדי לרכוש את השפה העברית, יכולתי להיות פיסיקאי של האטום", אמר קישון, והכל כדי להשלים מריקנות ההוויה של המהגר, הזר, חסר השורשים, מלהיות שוב איש, הדומה שבנוקא בשל רצונו "פאריז" להשתייך רודפת אותו הוויית הזר הלא שייך. בשביל קישון להיות ישראלי פירושו לחיות בארץ שייכות לך – רעיון מופשט. בשביל יעקב כהן זהו הרפסת של הבית שבו גדל במגדל העמק, השכנים, אמו והזמירות שאותן הוא מודה על הבמה ומצחק באמצעותן את הקהל.

קישון כתב במשך שנים "המורסקה", מלה שמצלצלת כל כך מזרח־אירופית. כהן עושה סטנד־אפ. ליעוד ולהתקשר עם קהלו, בשביל קישון זה "ליעוד" באמצעות האותיות חיוך", בשביל כהן זה "לעשות אהבה ובאותו הזמן למלא מהלומות עם הקהל שלי".

מרים מוזק.

הליכוד הציע חוק לביטול מס הבורסה – הקואליציה הדפה היוזמה

מאת דניאל בן־סימון

אריאל ויינשטיין מהליכוד העלה אתמול הצעת חוק לביטול מס הבורסה, הצעתו הובאה עוד לפני ההחלטה הדרמטית של שר האוצר לבטלו. לפיכך קיבל הדיון אופי פורמלי למדי. ויינשטיין לא הסתפק בהודעתו של שר האוצר, וביקש לאשר את הצעת החוק מחשש שהממשלה תשנה את דעתה.

"אני מבקש מכם להצביע בעד החוק", קרא. "זה נצחון הדברים שלי, ושלי. נצחון פוליטי ומקצועי, כי ראינו את הנולד".

שר האוצר קם להשיב, וביקש להזכיר לחברי הכנסת את ההודעה על ביטול מס הבורסה. שהוא חזר על טיעוניו, לפיהם המס היה מוצדק, והוא לא שינה את דעתו על נחיצותו.

"לצערי, נוצר מצב שבו נקשר מצבה של הבורסה למס. החלטתי להמליץ על ביטולו, כי בכנסת, במפלגתי ובממשלה נאלצתי לעמוד מול לחצים מופרזים ותחושות מוטעות שהמס גרם למשבר, והמחיר הפוליטי המשולם הוא גבוה מדי. המס על הבורסה הפך שלא בצדק לסמל ולכלי ניגוח".

ברוב קולות הקואליציה נפלה הצעת החוק של ויינשטיין (47 מול 35).

'מס הבריאות הקטן משכורתנו'

שיבושים צפויים היום בשדות התעופה בארץ בגלל עיצומים

מאת אפרים דוידי

שיבושים צפויים היום בשעות הצהריים בשדות התעופה ברחבי הארץ.

הוועד הארצי של רשות עובדי שדות התעופה יקיים עיצומים בין השעות 10.00 בבוקר ל־14.00, בשדות התעופה ובטרמינלים ברחבי הארץ.

ועד עובדי רשות שדות התעופה החליט על קיום אסיפת הסברה "במחאה על הפגיעה בשכרם של העובדים עם הפעלת מס הבריאות החדש".

יו"ר ועד העובדים הארצי, פנחס עידן, מסר כי באסיפות יסבירו אנשי הוועד לעובדים "כיצד לאכול את התלוש החדש". הוא הוסיף: "איננו מדברים כבר על תוספות שכר שמגיעות לנו. בתלוש החדש אנו מקבלים 200־400 ש"ח פחות בממוצע, בגלל מס הבריאות החדש".

השבוע היו שיבושים על רקע מס בריאות גם בחברות "תדיראן" בחולון וב"אל אופ" בנס ציונה. בשני המפעלים נוקטים העובדים עיצומים בדרישה להמשיך בהסדר הקיים, לפיו ההנהלה משלמת את מס הבריאות (בעבר המס האחיד) לעובדים.

גם בבנק דיסקונט נקטו העובדים עיצומים בשל אותה סיבה, וסגרו את הסניפים ברחבי הארץ למשך יממה במסגרת הצעדים הארגוניים.

בגין הצביע נגד: מרידור נמנע

נכשל נסיון הנגבי להעביר חוק גירוש משפחות מחבלים

מאת דניאל בן־סימון

ברוב של 48 נגד 32, הדיפה הקואליציה את הצעת החוק של צחי הנגבי לפיה יש לגרש משפחות של מחבלים המתאבדים כאמצעי מרתיע. דן מרידור ששהה בבניין העדיף להיעדר מההצבעה. בני בגין הצביע נגד הצעת החוק של חבר לסיעה.

"על ידי איזו פעולה אתם שוקלים בדעתכם לשים קץ למסכת מעשי הרצח המתגברים?" שאל הנגבי, "המסכת הזו הביאה אתכם אל עברי פי פחת, אבל היא מביאה פעם אחר פעם משפחות אל בית הקברות ללוות את יקיריהן. אלה המשפחות שצריך לדאוג להן, לא משפחות המתאבדים. האם נברתם כדי לראות לתינוקות הקטנים של משפחות המתאבדים מה עם התינוקות הקטנים של 127 משפחות ששכלו את בניהן בעקבות מעשי הרצח שנגרמו בגלל הסכם אוסלו?"

שר המשפטים היה נחרץ בהתנגדותו להצעת החוק. "הרי מבקשים כאן להעניש אנשים המוכנים לאבד את עצמם לדעת. זוהי תופעה מוזרה, תופעה חולנית: להביא על גופם חומר נפץ ולהפסיק את גופם ואת עצמם. בא הנגבי ואומר לנו שאם הם יידעו שיש חוק שמגרש מבני משפחתם אחרי לגירוש על המעשה שעשו – זה כן ירתיע אותם. המוות – לא. סכנת הרחקה של קרוב משפחתו – כן. זה לא רציני".

ההצעה נפלה כאמור ברוב קולות הקואליציה ובסיועו של בני בגין.

פרושו של דבר

אכן, מזרח תיכון חדש

מאת מוטי בסוק

אם מישהו היה זקוק לעוד הוכחה למהפכה הדרמטית שחלה במעמדה הגיאו־פוליטי של ישראל במזרח התיכון בשנה וחצי האחרונה, באה פגישת הפסגה מחר בקהיר ולימדה אותו, כי ישראל היא עובדה מוגמרת באזור גם בעיני העולם הערבי. מי היה מאמין רק לפני שנתיים־שלוש, כי פגישה כזו אינה לקוחה מתחום הדמיון.

עובדה. מצרים אינה חוששת לארח ועידה כזו בבירתה, ועוד ברעש תקשורתי גדול כל כך. עובדה. המלך חוסיין רץ להשתתף בפורום עם ישראל בקהיר. העובדה כי חוסיין, ערפאת ורבין מוכנים להתחבק בצוותא על במה אחת, ולאור היום, מוכיחה כי אנו אכן עדים להתגבשותו של מזרח תיכון חדש. קואליציה מצרים־ירדן־פלסטינים־ישראל בהחלט נראית חזית החיוב המזרח תיכונית מול קואליציה הכוללת את מצרים, סוריה וסעודיה.

כן, ישראל מתחילה להשתלב בסכסוכים המזרח תיכוניים, בקואליציות האזוריות, בחיי הלבאנט. יש לזה המון פלוסים. ישראל צריכה להזהר מהמינוסים.

לפני כמה שבועות כבר התקיימה בקהיר פגישה משולשת מובארק־רבין־ערפאת. היא עוררה הרבה פחות התרגשות. צרופה של ירדן לפסגה, למרות משקלה הסמלי הלא גבוה במיוחד, הופך את המפגש לארוע היסטורי משמעותי, לא כל כך מבחינתן של מצרים, ירדן והפלסטינים, ואף ודאי מבחינתה של ישראל.

לכל אחת מארבע משתתפות הפסגה היום יש יותר מסיבה מדינית אחת להשתתף בחגיגה. ליצחק רבין הפסגה נפלה ממש משמיים. לאחר שרשרת הפיגועים הנוראית, לאחר זיג־זג הבורסה, לאחר כל המשברים הפנימיים מבית (פראר, דרעי, ביינה), קהיר תאפשר לו, שוב, להשתזף באור זרקורי התקשורת העולמית. לזכות במעט גלורי.

בעלי הזכרון הטוב ירשמו בוודאי לעצמם שלאחר הסרוב הקודם של מובארק לבקר בישראל נשבע רבין כי כף רגלו לא תדרוך עוד במצרים, עד שכבודו יוחזר בו. כבודו לא חזר בו, ורבין שוב במצרים. הפסגה, העמדה המרכזית שישראל מתחילה לתפוס במזה"ת, תשפר את מעמדו של רבין, במידה מסוימת, בוושינגטון המודאגת.

חוסני מובארק, לאחר ועידת אלכסנדריה ולאחר הפסגה היום, הוא ללא ספק השחקן החשוב ביותר על בימת המזרח התיכון. למרות שגם הוא סופג לאחרונה מכות מאוד לא סימפטיות מהטרור המוסלמי הקיצוני.

לאחר שנדחק מעט הצידה, גם באשמת ישראל, מהתפקיד המרכזי שהיה לו בתהליכי השלום באזור, חוזר מובארק למלא תפקיד של מתווך פעיל הן בערוץ השלום הישראלי־פלסטיני והן בערוץ הישראלי־סורי (ולבנוני). נראה, כי הפסגה היום תעזור לנשיא מצרים להתגבר על אי־ההבנות שנוצרו לאחרונה בינו לבין וושינגטון.

ערפאת והפלסטינים יזכו היום למעמד, שלפני אוסלו הם רק חלמו עליו: השתתפות בוועידה בינלאומית חשובה, כשווים בין שווים, עם ישראל. נרצה או לא נרצה, ערפאת יישב היום ליד השולחן יחד עם מלך, נשיא וראש ממשלת ישראל, בלי כל רגשי נחיתות. עוד צעד בדרכם של הפלסטינים להקמת מדינה משלהם.

חוסיין, מי שלאחר הסכם השלום עם ישראל נדחק הצידה לפינה על ידי מדינות ערב האחרות, כולל מצרים, שוב ירגיש את עצמו מקובל, מכובד, במרכז הבימה המזרח תיכונית. וכמו כל המנהיגים האחרים שיישבו היום על הבימה המרכזית, גם הוא אוהב מאוד את הגלורי, ואת הבזקי המצלמות של העתונאים, בעיקר מהעתונות הבינלאומית.

רבין מובארק חוסיין וערפאת

(המשך מעמוד 1)

בנושא זה יימשך במסגרת ישראלית־מצרית. הוא לא יעלה לדיון במפגש היום. קודם לכן הבהיר פרס כי ישראל לא תחתום על האמנה משתי סיבות, כיוון שהיא המדינה היחידה בעולם שמאיימים על עצם קיומה באמצעות נשק להשמדה המונית (עיראק, איראן ולוב), ומכיוון שמי שחתמו על האמנה לא תמיד התייחסו להתחייבותם באותה מידה של רצינות שישראל מתייחסת. שר החוץ הזכיר כי בין החותמות על האמנה גם עיראק ואיראן.

בהתייחסו למפגש היום ציין פרס כי זו פעם ראשונה שבמזרח התיכון מתכנסת "קואליציה של שלום" כדי לרוץ בקידום תהליך השלום. "זה האיתות החשוב ביותר, בזמן האחרון, לכל ארצות המזרח התיכון, שתהליך השלום הולך ונמשך, הולך ומתקדם. מה שיתקיים מחר מאפיין במידה רבה מאוד מפה פוליטית חדשה. עד עכשיו הסכסוך היה סכסוך לאומי, בין העמים. עכשיו מתחילות להיות קואליציות חדשות. קואליציה שתומכת בשלום, והיא כוללת הן ערבים והן יהודים, הן פלסטינים הן ישראלים. וקואליציה המנסה להרוס את השלום". לדבריו, מובארק ציין בשיחתם כי מדינות האזור והעולם לא הבינו נכונה את "ועידת אלכסנדריה", בהשתתפות מצרים, סוריה וסעודיה, שכן גם בוועידה זו הנושא המרכזי היה קידום תהליך השלום. לדברי פרס במפגש היום יעלו לדיון גם שאלות של שיתוף פעולה כלכלי בין מדינות האזור, המלחמה בטרור, שיתוף בתחום החינוך ועוד.

בתשובה לשאלה הדגיש פרס כי סוריה לא תשתתף במפגש היום. לדבריו, גורם מצרי בכיר, שלגביו לא מסר פרס פרטים, עידכן את דמשק בקיום הפסגה ושאל אותה אם יש איזה שהוא סעיף שהיתה רוצה להעלות במפגש. סוריה השיבה בשלילה. נמסר כי המצרים עידכנו את הנשיא הסורי בדבר קיומה של הפסגה. הם הסבירו כי במידה שיודיע אסד על נכונותו ליטול חלק בפסגה יש בידו "קארד בלאנש" (הזמנה פתוחה) להגיע לקהיר. שר החוץ פרס אמר בהקשר זה כי סוריה לא הוזמנה מאחר שבינתיים "לא הצטרפה לקואליציה של השלום".

שר החוץ ציין כי השיחות עם הפלסטינים לא הופסקו פורמאלית. בשבוע הבא עומדות להתקיים בקהיר, לפי תוכניות ישנות, פגישה בין צוותי המו"מ של שני הצדדים בנושא הבחירות לרשויות האוטונומיה. עם זאת המו"מ תקוע, והוא ימשיך להיות כזה כל עוד הפלסטינים לא יקבלו את דרישות ישראל בנושאי ביטחון והמלחמה בטרור. "זהו התנאי, לא מספיקות, של פעולות נגד הטרור. הפלסטינים צריכים להראות ולהוכיח כי הם מטפלים בטרור. אם הם ימלאו את תפקידם התהליך יזרום".

אורי סביר אמר, עם שובו ארצה, כי ברור לכל צד כי כרטיס הכניסה למפגש האזורי הוא שלום עם ישראל. סוריה תצטרך להחליט על מעמדה באזור, על יחסיה עם ישראל. כרגע היא במצב של אי הכרעה, וגם במצב של אי השתתפות. ד"ר יוסי ביילין אמר כי המפגש בקהיר, בהשתתפות כל המדינות שחתמו שלום עם ישראל, עשוי ליצור ציר של שלום במזרח התיכון. המפגש יבהיר לדעת הקהל באזור, כי תהליך השלום לא ייפסק. לנשיא מובארק יכול להיות תפקיד חשוב בעתיד בתהליך השלום עם סוריה ולבנון. יתכן, לדעת ביילין, כי נשיא סוריה, חאפז אל אסד, אינו ער לגודלה של ההזדמנות ולגבולות הזמן העומד לרשותו.

טלפון מקלינטון

וושינגטון, (ע"ד) – הנשיא ביל קלינטון שוחח בטלפון עם נשיא מצרים חוסני מובארק, כדי להביע תמיכה בפגישת הפסגה שיזמה מצרים, שנועדה להפיח רוח חדשה בשיחות השלום במזרח התיכון, מסר אתמול הבית הלבן.

"מובארק תרם רבות וסייע לצדדים להתכנס ולגשר על הפערים בעמדותיהם", ציין הדובר, והוסיף כי קלינטון ואנשי הממשל "יעקבו מקרוב אחר תוצאות הפגישה בקהיר".

פדרציה ירדנית

לונדון, (עית"א.אי) – ראש הממשלה לשעבר של ירדן, עבד אל סלאם מג'אלי, אמר אתמול כי אם תינתן העצמאות לפלסטינים, הם יעדיפו איחוד או פדרציה עם ירדן. "אני משוכנע שהפלסטינים יבחרו בהגדרה עצמית. רק להם הזכות להחליט על עתידם, להקמת מדינה עצמאית או לכינון פדרציה או איחוד עם ירדן", אמר בראיון לעיתון הלונדוני בשפה הערבית אל־חיאת.

"אני סבור כי אם תינתן ההזדמנות לפלסטינים, בגדה וברצועה, להחליט על עתידם, הם יעדיפו איחוד או פדרציה עם ירדן", אמר עוד מג'אלי, שעמד בראש צוות המו"מ הירדני לשיחות השלום עם ישראל.

בנוסף להסכמי המסגרת

עובדי המוסכים ישלמו להסתדרות מס חבר ודמי טיפול ארגוני

מאת אפרים דוידי

רבבות עובדי המוסכים ישלמו, בדומה ליתר מגזרי המשק, דמי חבר (0.9 אחוז משכרם) ודמי טיפול ארגוני (0.7 אחוז) להסתדרות. כך סוכם בהסכם קיבוצי המחיל על המוסכים את הוראות הנספח להסכם המסגרת בדבר גביית דמי חבר ודמי טיפול מקצועי־ארגוני להסתדרות.

ההסכם נחתם אתמול בין נציגי איגוד המוסכים בישראל לבין נציגי ההסתדרות הכללית החדשה והסתדרות עובדי המתכת, החשמל והאלקטרוניקה שמייצגת עובדי הרכב והמוסכים.

מזכ"ל הסתדרות איגוד המתכת, שלום עזרא, ומזכיר האיגוד עובדי הרכב והמוסכים, יקה הראל, מסרו כי בענף המוסכים מועסקים יותר מ־33 אלף עובדים.

כך נוסף להסתדרות מקור מימון נוסף. עם עובדי המוסכים, העובדים הכלולים בצווי הסכמי המסגרת שנחתמו (מגזרים פרטי וציבורי) וצווי ההרחבה, שראש הממשלה הודיע ביום ראשון על הצמדתם, מספר העובדים שישלמו דמי חבר או דמי טיפול ארגוני יתקרב למיליון.

תלמיד עולה

(המשך מעמוד 1)

בתגובה מסר אריסו מאסלה פעיל העדה: "יש כאן טעות בסיסית בהתייחסות לעולים מאתיופיה, הפער התרבותי, הכלכלי וההשכלתי גדול מאוד. לצמצם את הפער הזה שנוצר בכלל הרקע שלנו אפשר רק על ידי הקמת מערכת תומכת. מענק זה או אחר לא יפתור את הבעיה, אנחנו נחשבים כאנשים שקטים ומנומסים, והצימצום הזה יביא לכך שבדורות הבאים יתברר שמדינת ישראל גידלה דור של עבריינים, וזה חבל. התלמידים האתיופים שיגדלו יגידו דעתם אותנו בשנות ה־90' כמו שאומרים היום העולים של שנות ה־50. מדינת ישראל חוזרת על אותן טעויות ולא מפיקה לקחים, היא מחליקה את הפער בלי להבין בבעיות היסודיות של העדה האתיופית. אינני יכול אלא לראות כאן יד מכוונת שמדינת ישראל מכינה לגדל פועלים שחורים. שהעבודה תחזיק להם בעתיד, אני לא רואה אתיופים באוניברסיטאות, אני רואה אותם בצבא, בתעשיה ובתחזוקה והצריכות מתכוננים באופן מעשי".

בתגובה מסר דובר משרד החינוך, כי למרות שהתמיכה באתיופים גבוהה יותר הם זכאים לה לטווח של שנה נוספת, מספטמבר ועד ספטמבר '95. בנוסף לכך נמסר כי רוב התלמידים האתיופים לומדים את שנות התיכון בפנימיות ולכן ההוצאות אינן רלוונטיות עבורם. עוד אמר הדובר כי הסכום שנקבע עבור האתיופים הוכרע על ידי משרד הקליטה ולא על ידי משרד החינוך.

בתגובה מסר מאסלה "אני לא יודע אם לצחוק או לבכות, המשפחות האתיופיות שהיו מעוניינות להשאיר את הילדים במשפחה, בתוך הבית, לא יוכלו לשלם עבור אגרות ועבור מסעים וזה ידחוף אותן לשלוח את הילדים לפנימיות. אני חושש כי השנה המשמעות וקשה להמשיך מסיבות, עד שנה לא משנה שום דבר".

ח"כ דליה איציק מסרה, כי תדרוש משר החינוך "לא רק לפשוט את המענקים הניתנים לתלמידים מאתיופיה, אלא אף להגדילם בהרבה ולהתבטל מגביית אגרות עבור תלמידים אתיופים".

צ'אוס

עלה – J, לב – A, יהלום – 7, תלתן – J

נעצרו 6 ישראלים בחשד למעורבות בשוד כתבי יד עתיקים מסן־פטרסבורג

(ע). אנשי היחידה הארצית לחקירות פשעים במשטרה עצרו אתמול שישה אזרחים ישראלים החשודים כי היו מעורבים בשוד כתבי יד עתיקים ונדירים, בשווי של יותר מ־300 מיליון דולר, מהספריה הלאומית בסנקט־פטרסבורג שברוסיה.

90 כתבי היד, ביניהם כמה כתבי יד יהודיים, נגנבו בדצמבר 1994. חקירה שניהלה המשטרה הרוסית הביאה לחשיפתם של כתבי היד עוד בטרם הוברחו מרוסיה, ולמעצרם של חברי כנופיה החשודים בביצוע השוד. מחקירתם התברר כי גם אזרחים ישראלים מעורבים בשוד.

לפני כשלושה שבועות, בעקבות פנייה של משטרת רוסיה, פתחה היחידה הארצית לחקירות פשעים בחקירה, אשר במהלכה נעצרו ששת החשודים. העצורים, בשנות ה־40 לחייהם, תושבי תל אביב, אשדוד וחיפה, חשודים כי היו מעורבים בתכנון השוד וכי התכוונו למכור את כתבי היד ברחבי העולם. בין העצורים גם בני זוג עולים חדשים ממדינות חבר העמים.

החשודים יובאו היום בצהריים להארכת מעצרם בבית משפט השלום בפתח תקוה.

יצוין כי בחודשים האחרונים התהדק שיתוף הפעולה בין המשטרות של רוסיה וישראל, ובוצעו פעולות משותפות כנגד כנופיות הפועלות בשתי המדינות. בין היתר החליפו המשטרות מידע על הברחות סמים.

דבר DAVAR
ההסתדרות הכללית של העובדים בארץ ישראל
עיתון עובדי ישראל
מייסד ועורך ראשון: ברל כצנלסון
עורך ראשי: ד"ר יורם פרי
עורך אחראי: דניאל בלוך
המו"ל: "דבר בע"מ"
נדפס בדפוס דבר בע"מ
המערכת והמנהלה תל־אביב
רחוב שוקן 45 ת.ד. 199, מיקוד 65233
טלפון: 03-5286141 (61 קווים)
פקסימיליה: 03-294783
מחלקת המודעות, טלפונים ישירים
5286156, 5281860, 5298032
פקסימיליה מודעות: 03-298032
טלפון לפניות הציבור 07.30-22.00 03-5286141
סניפים:
בית "דבר" רחוב שוקן 45 ת"א
טלפון: 5286141, מיקוד: 65233
ירושלים: רחוב הלל 16
טלפון: 02-256873
חיפה: רחוב הנביאים 27
טלפון: 04-620111
רחובות: רחוב הרצל 168
טלפון: 08-451381, 08-453798
הפצה "נד" 03-377056

שני חיילי מילואים תעו בדרכם – והגיעו לחאן־יונס במקום לגוש קטיף

(ע). שני חיילי מילואים שהיו בדרכם לשרות מילואים בגוש קטיף, תעו בדרך, הגיעו למחסום משטרה פלסטיני במבואות חאן־יונס, נעצרו למספר שעות ונשקם הוחרם.

השניים לא הכירו את השטח. הם נסעו במקום מערבה לכיוון גוש קטיף, דרומה על ציר כיסופים־חאן־יונס.

כעבור רבע שעה של נסיעה צצו מולם שוטרים פלסטינים בכלי־נשק שלופים, שהורו להם לצאת מרכבם ולמסור את נשקם.

לאחר מספר שעות של חקירה הועברו השניים לידי צה"ל.

חייל נפצע ברצועה

חייל צה"ל נפצע אמש באורח בינוני בראשו מיידוי אבנים צפונית לכפר דרום.

סמוך לשעה 8 בערב יצא החייל לסיור באזור דיר אל־בלח יחד עם שני חיילים נוספים. הם הבחינו בקבוצות תושבים מקומיים המתקבצים במחסום צה"ל צפונית לכפר דרום.

משקרבו החיילים, החלו המקומיים ליידות אבנים. החייל נפגע בראשו, ונגרמו לו חבלות. הוא טופל במקום והועבר לבית החולים.

כוחות צה"ל הגיעו למקום וביחד עם המשטרה הפלסטינית חסמו את האזור.

שוחט ושחל יעמדו בראש הצוותים לבדיקת ההפרדה

מאת מוטי בסוק

בצוות שיבדוק את השפעת ההפרדה בין ישראל והפלסטינאים על התחום הבטחוני ישתתפו שר המשטרה משה שחל (יו"ר), המפכ"ל אסף חפץ, סגן הרמטכ"ל מתן וילנאי, ראש השב"כ, מנכ"ל משרד החוץ אורי סביר, ובכירים במשטרה ובצה"ל.

אתמול הושלמה הרכבת שני הצוותים, הבטחוני והכלכלי, לבדיקת נושא ההפרדה. על הקמת הצוותים החליטה הממשלה בישיבתה ביום ראשון השבוע. ראש הממשלה הודיע באותה הזדמנות, כי השרים משה שחל ובייגה שוחט יעמדו בראש שני הצוותים. בצוות הכלכלי ישתתפו, בנוסף לשוחט, המנכ"לים של המשרדים הכלכליים, וכן נציגים של משרד החוץ, המינהל האזרחי ובנק ישראל.

שני הצוותים יגישו את המלצותיהם לממשלה תוך חודש. מעריכים כי ניתן יהיה להתחיל בתהליך ההפרדה בחודשים הקרובים.

חשש: 11 כלי נשק אוטומטיים נגנבו בדרום ע"י מחבלים

מאת דני ברזילי

11 כלי נשק – שישה עוזים וחמישה אמ־14 – נגנבו במהלך פריצה במושב גן־הדרום הסמוך לאשדוד. הפריצה נחשפה אתמול בבוקר.

במשטרה הביעו חשש שכלי הנשק התגלגלו לגורמים עויינים, אולם גם ההיבט הפלילי נלקח בחשבון.

על הפרשה נודעו הפרטים הבאים: אתמול בבוקר הגיע שומר הנשקיה הממוקמת במושב גן הדרום, וגילה להדהמתו כי אלמונים פרצו לנשקיה, דרך אחד החלונות לאחר ניסור הסורגים וניפוץ מערכת האזעקה.

מבדיקה שערך התברר ש־11 כלי נשק נעלמו.

נעצרו 2 פלסטינים שברכבם נמצא נשק

(ע). יחידת מסתערבים של משמר הגבול עצרה שלשום אחר הצהרים סוחר נשק ערבי ואדם נוסף, כשברשותם קלצ'ניקוב, בישוב עטיה שבנפת בית לחם.

כוח של משמר הגבול, שהיה בפעילות באיזור שממזרח לבית־לחם, גילה רכב בעל לוחיות זיהוי כחולות, שבו ישבו שני אנשים. הכוח עצר את הרכב ובמהלך חיפוש גילה את הנשק.

השניים נעצרו והועברו להמשך החקירה.

דוח זכויות האדם האמריקאי ל־1994

התקדמות במימוש הזכויות בשטחים עקב ההסכם עם אש"ף אך יש הפרות

מאת דבורה פרל

ישראל והפלסטינים התקדמו אשתקד בתחום זכויות האדם בשל התקדמות ביישום ההסכם ביניהם. כך קבע הדוח השנתי של משרד החוץ האמריקאי בנושא זכויות האדם, שהתפרסם אתמול בוושינגטון ומסכם את 1994.

הדוח קבע ש"התפתחויות חיוביות" חלו בישראל ששחררה אלפי אסירים ועצירים פלסטינים בעקבות חתימת ההסכם. הבעיה העיקרית של ישראל בתחום זכויות האדם, קובע הדוח כמו בשנים קודמות, עדיין נובעת מהמדיניות והנהגים שמפעילה ישראל בשטחים. ממשלת ישראל ממשיכה להחזיק בקרוב למחצית העצירים הפלסטינים מהשטחים במתקני מעצר בתוך ישראל – נוהג המנוגד לסעיף 76 באמנת ז'נבה הרביעית, קבע הדוח.

מצב זכויות האדם ממשיך להיות מורכב עקב הכיבוש הישראלי, אבל "עם ההתקדמות ביישום הצהרת העקרונות משיגים הפלסטינים יותר הזדמנויות להשתתף בהחלטות הכלכליות והפוליטיות המשפיעות עליהם". בעקבות נסיגת כוחות צה"ל מעזה ויריחו יש ירידה במספר ההתנגשויות עם כוחות ישראלים ופחות תסיסה. הדוח מציין כי זוהי השנה השנייה שבה אין עוד עוצר לילי בעזה. ישראל שחררה אלפי אסירים ובמשך רוב השנה החזיקה פחות פלסטינים במעצר מנהלי, הקלה על הגבלות חופש הדיבור וההתארגנות ושיפרה את תנאי המעצר. זו השנה השנייה שלא היו גירושים וחלה ירידה משמעותית במספר הבתים שנאטמו.

בד בבד, נאמר בדוח, "היו דיווחים אמינים שבמהלך 1994 נהגה ישראל שלא כיאות ובמקרים מסוימים עינתה פלסטינים במהלך מעצר וחקירה". לפי הדיווחים, ישראל גם השתמשה ביחידות חשאיות שיתכן שביצעו חיסולים מחוץ למערכת המשפטית.

בהתייחס לרשות הפלסטינית קבע הדוח שעדיין קשה להעריך את הרקורד שלה כי קיבלה את סמכותה רק במאי שעבר. עם זאת מציין הדוח שתהליך הקמת המוסדות, ובעיקר המערכת המשפטית, הוא איטי. יש דיווחים אמינים שהמשטרה הפלסטינית נהגה שלא כיאות באסירים. השוטרים הפלסטינים ביצעו לפחות חיסול אחד מחוץ למערכת המשפטית של עציר פלסטיני.

כמו כן נאמר בדוח שהמשטרה הפלסטינית הפעילה "כוח מוגזם" במקרים מסוימים כמו בנובמבר, כשפעלה לפיזור הפגנה מוסלמית בעזה, כאשר נהרגו 16 פלסטינים ומאות נפצעו מאש המשטרה הפלסטינית.

דרכון פלסטיני יונפק בקרוב לחצי מיליון תושבים באוטונומיה

(ע). תוך חודש יונפק דרכון פלסטיני. תחילה יינתן לחצי מיליון תושבים פלסטינים, רובם עולי רגל למכה. על־כך הודיע אתמול מנכ"ל משרד הפנים ברשות הפלסטינית, אחמד אל־תמימי.

אל־תמימי הוסיף, כי הדרכון יונפק כבר בסוף החודש הזה, ויינתן לעולי הרגל הפלסטינים שייצאו למכה בסוף הרמאדן.

לדבריו, במשרד הפנים הפלסטיני עובדים בימים אלה על השלמת ההליכים להנפקת הדרכונים לכחצי מיליון תושבים, והנפקת תעודות זהות פלסטיניות לתושבי האוטונומיה.

סוכם, כי בצד הירדני ישארו תושבים פלסטינים עם דרכון ירדני עד לסיום תקופת הסדר הביניים. כשיגיעו תושבים אלה לשטחי האוטונומיה, הם יקבלו את הדרכון הפלסטיני.

תמימי מסר, כי תעודות ההנהגה הפלסטינית תהיה כבעבר יריחו, ובעוד כחודש היא תונפק בנשיאות עם משרד הפנים הצה"ל.

השלום בין ישראל וירדן נכנס לספר החוקים

מאת דניאל בן־סימון

הכנסת אישרה אתמול את "חוק יישום הסכם השלום בין מדינת ישראל לבין הממלכה הירדנית ההאשמית", בקריאה שלישית.

למעט שני חברי כנסת שהצביעו נגד, 25 חברים מהקואליציה והאופוזיציה הצביעו בעד.

יו"ר ועדת העליה והקליטה עמנואל זיסמן עם רות בר־און מנכ"ל המועצה הציבורית למען יהודי ברית המועצות. דנו בבעיות נפגעי הטרור מקרב העולים (צילום: ולדימיר גרנטיק)

אלפים בלוויית סמ"ר יאיר צפריר בגבת: "נפל על סף הגשמת חלומו"

(ע). אלפים ליוו אתמול למנוחות את סמ"ר יאיר צפריר, בן 21 מקיבוץ גבת, שנהרג בהיתקלות עם מחבלים ליד הכפר יעתר בגזרה המערבית בדרום לבנון.

מאות חברים מכל קיבוצי הסביבה הגיעו להלוויה בקיבוץ גבת שבעמק יזרעאל. במקום נכחו אלוף פיקוד הצפון עמירם לוין, מפקדי גולני וח"כ חגי מירום, חבר קיבוץ גבת.

חברים קראו פרקי שירה על קברו וקרוב משפחה אמר "קדיש" ו"אל מלא רחמים". מפקדו של יאיר ספד לו ליד הקבר ונפרד ממנו בשם כל לוחמי גולני. המפקד דיבר על יאיר כעל חבר אמיתי, אח לנשק וגם מעבר לחיי הצבא, כאדם וכאורח לעתיד. "כל חייו של יאיר קשורים היו לקיבוץ ולהוויתו וכמו יתר אחיו הבוגרים התכונן להמשיך ולקשור גורלו בקיבוץ. על סף הגשמת חלומו הוא נפל בעת מילוי תפקידו", אמר.

בתום הלויה נורו מטחי כבוד. עשרות זרי־פרחים הונחו על הקבר.

הניח הורים, אילה ושלמה, סב וסבתא מיכאל וקטיה צפריר, שלוש אחיות ואח.

המשטרה מתגברת כוחות בהר הבית לקראת הרמאדן

מאת כתבתנו לעניני־משטרה

מאות שוטרים מכל הארץ יוצבו הבוקר במזרח ירושלים על מנת לתגבר את כוחות משטרת הבירה לקראת תפילות יום השישי הראשון בצום הרמאדן, שתיערך בהר הבית.

הכוחות יתפרשו כבר הבוקר במזרח ירושלים, בתוך חומות העיר העתיקה ובכפרים הערביים הסמוכים, על מנת לשמור על הסדר הציבורי ולאבטח את עשרות אלפי המתפללים המוסלמים שצפויים לפקוד את מסגד אל אקצה מחר בבוקר.

כוחות משטרה נוספים יתגברו בין היתר את המחסומים המוצבים בכניסות השונות לעיר, יתוגברו המחסומים. בכלי הרכב הנכנסים לבירה ויתוספו סיורים ממונעים ורגליים של כוחות משטרה ומשמר הגבול. גם המסוק המשטרתי יחוג כל אותה עת במזרח ירושלים ויסייע לכוחות המנתבים את התנועה ובשמירה על הסדר הציבורי.

בראש מבצע האבטחה יעמוד מפקד מחוז ירושלים, ניצב אריה עמית, ובדעת המשטרה לפעול בתקיפות ובנחישות כנגד כל ניסיון קל להפר את החוק והסדר הציבורי במהלך חודש הרמאדן ובעת התפילות במסגדים.

היועץ המשפטי: הלנת עובד פלסטיני על ידי מעסיק אינה עילה למעצר

מאת אפרים דוידי

"עבירות של הלנת זר או תושב האזור שלא כדין, בישראל, אינן מבססות עילה למעצר", כך כתב אתמול היועץ המשפטי לממשלה, מיכאל בן־יאיר, לראש הממשלה, יצחק רבין. זוהי תשובתו של היועץ לפנייתו של רבין, אשר דרש להחמיר את העונשים המוטלים על מעסיקים ישראלים המאפשרים לינה או עבודה של עובדים פלסטינים בעת הסגר. יצוין שבן־יאיר סבור כי "יתכן שנסיבות מסוימות של ביצוע עבירה על ידי חשוד או נאשם מסוים יצדיקו מעצר" –סכנת חיים או ביטחונם של אחרים.

עוד מציין היועץ המשפטי כי בסוף השנה שעברה הוחמרו העונשים של המעסיקים המאפשרים לינה של עובדים פלסטינים. לדבריו, "נדרשת פעילות אכיפה נמרצת ובהיקפים נרחבים, נגד העבריינים בתחום זה, תוך מיצוי העונשים המחמירים שהחוק מאפשר. כדי להשיג אפקט של הרתעה, אין צורך במעצר דווקא. מי שמלין תושבי השטחים שלא כדין ונקנס בקנס מינהלי של 2,000 ש"ח לכל תושב ובעבירה חוזרת, כפל מס – צפוי שירתע מביצוע העבירה, גם שאין מרחפת עליו סכנה של מעצר".

ח"כ יהלום תובע ועדת חקירה על מעשי השב"כ בפרשת אדרי

(ע). ח"כ דדי צוקר (מרצ) מוחה מפני שיתוק השב"כ והירתעותו מפעולה, עקב ביקורות על כשלונו וכשלון פרקליטות המדינה בפרשת סגן אורן אדרי.

בדיון בתכנית "חמש אחרי החדשות" בקול ישראל, אמר צוקר: "אם תהיינה האשמות קשות מדי, ואם מן הביקורת ישתמע נסיון הרתעה של השב"כ והפרקליטות להמשך פעולה בקרב המתנחלים היהודים, זה יהיה רע מאוד. יש מקום לפעולת השב"כ בקרב היהודים בכלל, ובקרב היהודים בפרט באיזור ההוא, ואסור להרתיע אותם בענין זה".

דבריו של ח"כ צוקר נאמרו בתגובה לקריאתו של ח"כ שאול יהלום (מפד"ל), שהשתתף בתוכנית, וקרא להקמת ועדת חקירה, שתבדוק את התנהגות השב"כ בפרשת סגן אדרי.

ח"כ יהלום האשים את השב"כ כי פעל בנושא הזה לא מתוך שיקולים מקצועיים כי אם במטרה לרצות גורמים פוליטיים. "נעשה עוול לסגן אדרי ומשפחתו משום שלקחו אותו בגלל איזושהי נטיה של מישהו בפוליטיקה, שחושב שהאנשים האלה מתנגדים לדרכו, והלבישו עליו עלילה. אתמול העליתי בשם המפד"ל את הדרישה להקים ועדת חקירה. לדעתנו יש חשד כביר שבנושא הזה השב"כ התנהג בצורה לא מקצועית, לא אובייקטיבית, לא מוסרית, ולא טהורה. היתה כאן מעידה קשה, ודרושה כאן חקירה".

"סוף סוף הוא שוחרר, קשה לי לעכל את האושר", אמרה ברוריה אדרי, יום לאחר שיחרורו של בעלה, סגן אורן אדרי מהכלא הצבאי, שם שהה חמישה חודשים.

בחצות אור לאתמול הגיע סגן אדרי ליישוב בית־אל ב', שמצפון לרמאללה, שם זכה לקבלת פנים חגיגית, שכללה תזמורת וריקודים. סגן אדרי ואשתו לוו בשירה בדרכם לקרוואן בו הם גרים.

"עשו לנו חתונה שניה", סיפרה ברוריה אדרי. בני הזוג נישאו לפני שלושה חודשים, בעת חופשה מיוחדת שקיבל אורן מהכלא. אתמול העדיף הזוג הצעיר לנתק את הטלפון בביתם ולבלות בבית, הרחק מההמולה התקשורתית. ברוריה העדיפה לדבר על השמחה שבשיחרורו, אך אמרה, כי סבלה מאוד בתקופה האחרונה. לדבריה, "אורן היה קורבן למערכת הכפשה. הוא לא היה אדם קיצוני. הוא רצה לתת הכל למדינה ופתאום החליטו לטפס עליו. זה היה מאוד פוגע", אמרה.

– סגן אורן אדרי, קצין בצבא הקבע, מנוע מלשוחח עם התקשורת.

סגן אדרי נעצר על־ידי השב"כ ב־2 בספטמבר '94 ומאז הוחזק במעצר. בית המשפט הרשיע את אדרי בשני אישומים: הוצאת שתי לבנות חבלה ונפץ מרשות הצבא ומסירת לבנת חבלה לתושב קרית ארבע. הוא זוכה משלושה סעיפים אחרים: אימונים צבאיים לגורמים אזרחיים, גילוי ידיעות והתנהגות שאינה הולמת קצין. הוא נידון לשבעה חודשי מאסר, אולם שוחרר, כיון שכבר ריצה העונש בהיותו במעצר.

סוכם לקיים דיון נוסף בסיעה:

עימות חריף בין רבין לקהלני לקראת ההצבעה על שריון רוב במשאל הגולן

מאת אמיר נימן

ראש הממשלה יצחק רבין נועד אתמול אחר הצהריים עם חברי הכנסת אביגדור קהלני, גדליה גל, יעקב שפי, עמנואל זיסמן ויהודה לס, העומדים מאחורי הצעות החוק לשריין את הרוב במשאל העם על רמת הגולן. בפגישה שהתקיימה בכנסת, ונמשכה כ־40 דקות, השתתפו מזכ"ל העבודה נסים זווילי ויו"ר סיעת העבודה רענן כהן.

ראש הממשלה, המסתייג בחריפות מהצעת החוק של קהלני וחבריו, בטענה שהדבר עלול לשבש ולטרפד משא־ומתן לשלום עם סוריה, ביקש לשוחח עמם על סדר היום של הדיון הצפוי בסיעת העבודה ביום שני הקרוב על הצעות החוק.

בתום הפגישה נקבע, כי הדיון יחל ביום שני ויימשך בישיבה נוספת בעוד כשלושה שבועות. דיון זה צפוי להסתיים בהחלטה על הטלת משמעת סיעתית כנגד ההצעות, ולפיכך צפויה התרוצצות סביב דרך הצבעתם של בעלי הצעות החוק.

בפגישה התפתחו ויכוחים ועימותים בין רבין לחברי הכנסת. רבין טען, כי הצעות החוק יטרפדו את המו"מ עם סוריה. קהלני וחבריו לא השתכנעו. יו"ר הסיעה רענן כהן הציע, כפשרה, לפתוח את הדיון בסיעה בשבוע הבא, אך לא לסיימו ולהמתין להתפתחויות במישור המדיני. קהלני וזיסמן התנגדו לכך בתוקף.

רבין תקף את שני חברי הכנסת על הצבעתם בשבוע שעבר בעד הצעת חוק "ירושלים רבתי", בניגוד לעמדת העבודה, וטען, כי הצעת חוק זו היוותה סיכון ממשי לתהליך השלום עם הפלסטינים.

קהלני התפלמס עם רבין, ויצא כנגד דבריו בוועידת מחוז תל אביב של מפלגת העבודה בשבוע שעבר, שבה תקף ראש הממשלה חברי כנסת מסיעתו וציטט "מהרסייך ומחריבייך ממך ייצאו", בכוונו את האצבע לקהלני וזיסמן.

קהלני התחשבן עוד עם רבין על האשמות שכיוון נגדו, כאשר טען, כי הצעת החוק המשריינת רוב במשאל העם היא הצעה גזענית, באשר היא מיועדת להיות משקל נגד להצבעת ערביי ישראל. ההבדל ביני לבינך הוא, שאני יודע מה זו גזענות, טען קהלני כשהוא רומז למוצאו המזרחי.

קהלני מאיים להפר משמעת סיעתית בהצעת חוק הגולן

מאת דניאל בן־סימון

הצעת החוק על רמת הגולן תעלה בכנסת בעוד שבועיים. כך הודיע ח"כ אביגדור קהלני העומד בראש הלובי למען הגולן. ההצעה קובעת כי לצורך נסיגה מהגולן ייערך מישאל עם בקרב כל בעלי זכות הבחירה בישראל, וכן תידרש תמיכה של 70 חברי כנסת.

קהלני הודיע כי יצביע בעד החוק גם אם יפר בכך את המשמעת הסיעתית של מפלגתו. אתמול נפגשו קהלני וחבריו לסיעה המתנגדים לנסיגה מן הגולן עם ראש הממשלה, בניסיון להגיע להבנה מוקדמת לפני הדיון בחוק.

ראש הממשלה היה בוטה וטען שמדובר בהצעת חוק גזענית שנועדה לעקוף את המצביעים הערביים. הסיעה תקיים דיון מקדמי על החוק לפני שיובא להצבעה.

משרד התמ"ס: ישראל בין שבע המדינות המובילות בעולם בהשקעה במחקר ופיתוח

(ע). מדינת ישראל נמצאת בין שבע המדינות המובילות בעולם בהשקעה במחקר ופיתוח לתעשיות עתירות ידע – כך מסר אתמול המדען הראשי של משרד התעשייה והמסחר, שוקי גלייטמן, במסיבת עיתונאים בבית סוקולוב בתל־אביב, בה נמסרו נתונים מסכמים של פעילות המשרד ב־1994.

באותה שנת הוציאה ישראל יותר ממיליארד דולר על יצוא תעשיות האלקטרוניקה והתוכנה, המהווה כ־1.4 אחוז מסך התל"ג הלאומי, מתוכן 310 מיליון דולר (950 מיליון ש"ח), להשקעה במחקר ופיתוח.

גלייטמן אמר כי בגלל ההתפתחות המהירה במחקר ופיתוח תעשייתי, לא יספיק תקציב של 950 מיליון ש"ח ל־1995 ויידרש, לדבריו, תקציב של 1.55 מיליארד ש"ח.

ב־1994 אישר משרד המדען הראשי 1,271 פרוייקטים חדשים, עלייה של 18 אחוז לעומת 1993. נמסר, כי 776 חברות הגישו בקשות חדשות למענקי מו"פ בשנה האחרונה, לעומת 656 ב־93, גידול של 18 אחוז. יצוין, כי מתוך אותן חברות שהגישו בקשות, 218 הן חברות חדשות, "סטרט אפ", הנמצאות בתחילת דרכן ומנוהלות בידי עובדיהן.

בשנה שעברה הפסיק משרד המדען מימונן של חברות ב־80 מיליון ש"ח, לאחר שלא עמדו בדרישות המשרד. "אנחנו מנסים לצמצם את הטעויות שלנו. לכן הדרישות שלנו הן נוקשות יותר השנה", אמר גלייטמן. לדבריו, ב־1995 מערך הבדיקות יהיה גדול יותר.

עוד נמסר כי ב־1994 החזירו למדען 42 מיליון דולר תמלוגים ממכירות שבוצעו בשנה זו – עלייה של כ־65 אחוז לעומת תמלוגי 1993 שעמדו על 32 מיליון דולר.

מקור פלסטיני: המחבלים המתאבדים מבית ליד היו לבושים במדי צה"ל

(עיאי־אף.פ.) - שני המחבלים המתאבדים שביצעו ב־22 בינואר את פיגוע הדמים בבית ליד, היו מחופשים לחיילים ישראליים, מסר אתמול מקור פלסטיני בכיר.

מנכ"ל הרשות הפלסטינית, טאיב עבדל ראחים, אמר כי שני חברי הג'יהאד האיסלמי קיבלו את המדים ממשתפי פעולה לשעבר עם ישראל, החיים בעזה.

עוד אמר עבדל ראחים, כי שני המחבלים בילו את הלילה שלפני הפיגוע בדאהניה, כפר בדרום רצועת עזה, השמור על ידי חיילי צה"ל, בו מרוכזים משתפי פעולה.

המשטרה הפלסטינית הרסה בעזה שני בתים שנבנו שלא כחוק

(ע). – המשטרה הפלסטינית הרסה אתמול שני בתים בשכונת שייח' רדואן בעזה, אשר נבנו שלא כחוק על אדמה ממשלתית.

מצויידים בנשק ובאלות הגיעו בערב עשרות שוטרים פלסטינים עם שני בולדוזרים, ועל פי צו משפטי החלו להרוס שני בתים בהם גרים 24 בני משפחת תהלוס, שנותרו ללא קורת גג.

בני המשפחה זעקו והקימו מהומות. אליהם הצטרפו עשרות תושבים מקומיים, אך אלה נעצרו בכוח בידי המשטרה הפלסטינית.

אחד מבני משפחת תהלוס נשכב על הקרקע בין שרשראות הבולדוזר, נגרר בכוח והוכה. הוא צעק: "השוטרים הפלסטינים יותר גרועים מהישראלים. הצבא הישראלי התחשב כשראה את ילדינו בוכים. השוטרים הפלסטינים גם בזה לא התחשבו".

ל־5 בתים נוספים בסביבה, שנבנו על אדמה ממשלתית, נשלחו צווים המורים להם לפנות את בתיהם תוך 5 ימים. בני המשפחה אמרו בתגובה: "אנחנו נתאבד פה. על גופותינו יהרסו את הבתים".

מקורות פלסטיניים בעזה מסרו, כי בשלב זה הרוחות סוערות בשכונת שייח' רדואן, שכונה המזוהה כמעוז החמאס והג'יהאד האיסלאמי. המקורות מעריכים, כי בעידוד החמאס עלול להתפתח עימות אלים עם המשטרה הפלסטינית.

חוקר האו"ם להפרת זכויות האדם בשטחים: פטרו אותי והעניקו תמיכה לתהליך השלום

(ע"י). – חוקר האו"ם להפרת זכויות האדם בשטחים, רנה פלבר, המליץ אתמול בצורה בוטה לגוף שמינה אותו כי עליו לשים קץ למנדט שלו, משום שלעבודתו אין כבר כל ערך.

בדיווח לוועדת זכויות האדם של האו"ם ציין פלבר כי הדרך היחידה לסייע לעם הפלסטיני היא לתמוך בתהליך השלום במזרח התיכון, ולא לכתוב דוחות על הפרות הזכויות שם. "דעת הקהל הבין־לאומית דומה לדעת הקהל בישראל: היא מעניקה עדיפות לביטחון על פני זכויות האדם, וכל פעולת טרור מחזקת תחושה זו", כתב פלבר, לשעבר נשיאה ושר החוץ של שוויץ.

"קריאת הדוח לא תביא לשינוי מהיר או משמעותי במצב בשטחים הכבושים", הטעים, "דיווח עשוי להשקיט את המצפון, אך יש למדוד את יעילותו על פי השפעת קביעותיו ועל פי מידת הרצינות אליהן מתייחסים הצדדים הנוגעים בדבר".

מסקנותיו המפתיעות של פלבר זכו לתמיכה מיידית מצד ארה"ב. פרסום הדוח נעשה במקביל לפרסום דוח של מחלקת המדינה האמריקאית, המאשים את המשטרה הפלסטינית בעזה וביריחו בביצוע אותן עבירות שיוחסו בעבר לכוחות הישראלים. פלבר, שמונה לתפקיד ב־1993, לאחר שפרש מהחיים הפוליטיים בשווייץ בשל בעיות בריאות, הגיש את הדוח השני שלו לוועדת זכויות האדם המונה 53 החברים.

הוא אינו טוען שהסכם השלום בין ישראל לאש"ף שם קץ להפרת זכויות האדם. הוא מאשים את ישראל בהמשך התעללות באסירים הפלסטינים ובניצול שלא כדין ממשאבי המים באזור. אולם, לדבריו, ישראל מעולם לא התייחסה לביקורת מצד האו"ם, והכיבוש הצבאי של שכה הסורים על ידי צבא זר אינו עולה בקנה אחד עם שמירת זכויות האדם.

פלבר ינאם בפני הנציבות רק ביום שישי, אך פרסום הדוח כבר זרע מבוכה בקרב חבריה.

בעוד שישראל, שלה מעמד של משקיפה בארגון, קידמה בברכה את המלצותיו של פלבר, כמה דוברים ערבים מתחו ביקורת על מעשיה של ישראל וקראו שלא לבטל את משרת חוקר הפרת זכויות האדם בשטחים.

אלפים בכינוס מפלגות הימין

ביבי ציטט דברי פואד: הוא צודק, רוב העם מתנגד להסכם

(ע). - אלפי תומכי הימין מכל קצוי הארץ השתתפו בכינוס של סיעות האופוזיציה אמש בגני התערוכה בתל אביב, בהשתתפות ראשי סיעות האופוזיציה, ח"כ עזרן מש"ס ואסתר סלמוביץ' מיעוד.

יו"ר סיעת הליכוד ח"כ ביבי נתניהו ציטט מדבריו של השר בנימין בן־אליעזר על כי רוב העם אינו תומך עוד בהסכם עם הפלסטינים: "דבריו נכונים, אני מציע שיקום מי בעם הזה שלא כמה לשלום אמיתי. אבל זה לא שלום אלא טרור, שיוביל אותנו למלחמה. צודק פואד, התהליך המוטעה הזה של אוסלו אכן הביא להתרסקות הביטחון האישי של כל אזרחי הארץ".

נתניהו תבע להחזיר את האחריות על הביטחון לידי צה"ל, להתיר לזרועות הביטחון חופש פעולה מלא, לעצור את יציאה צה"ל מערי יהודה ושומרון, להפסיק מיד את שיחרור המחבלים, לתת הגנה וביטחון לסייעני המודיעין. לדבריו כשרבין מדבר על הפרדה הוא מדבר על יציאת צה"ל ועל יצירת מדינה פלסטינית והקמת גדר חי"ן, "כך יקום בסיס טרור איסלמי רצועי סמוך לתל אביב וחיפה וירושלים".

יו"ר תנועת צומת רפאל איתן הציע לממשלת ישראל להפסיק לאלתר את המו"מ, לפתוח את ההסכמים מחדש ולבטל כל דבר הנוגד את האינטרס הלאומי, וכן להילחם בטרור ולתת יד חופשית לזרועות הביטחון לנקוט יוזמה. כן קרא רפול לחזק את הישובים, להעלות ישובים חדשים ולחזק את התושבים. רפול דרש להקדים את הבחירות.

ח"כ ביבי כינה את ממשלת ישראל "היפראקטיבית וקצת אוטיסטית: אתה לא מספיק לישון וכבר מקבל מכה נוספת. הממשלה משקרת, מרמה ומטעה את הציבור". לדבריו, ראש הממשלה נראה מאוד מתוח, ואדם מתוח לא יכול לנהל מדינה. הממשלה חרשת ולא שומעת את רחשי הציבור".

יו"ר מולדת ח"כ רחבעם זאבי אמר בכנס: "ביום ראשון שעבר נעקדו בצומת השרון 21 חיילים מצבא ההגנה לישראל. הם לא נפלו בקרב, כי לא היה שם קרב. הם נעקדו על מזבח האשליות וההפקרות של ממשלת מרצ בראשותו של רבין. דמם של 21 הבנים הוא על אחריותה ומצפונה של הממשלה התבוסתנית שלנו. ממשלת שריד ודראושה, אחמד טיבי בראשותו של רבין, היא הנושאת באחריות למותם של החיילים. כמו שהיא נושאת באחריות למותם של 120 ההרוגים באינתיפאדה מאז לחצו את ידו של הרוצח השקרן והמתעתע יאסר ערפאת באוסלו".

[illegible] من الاعلى

הושמדו שימורי סרדינים מקולקלים שהוברחו מעזה לישראל

מאת עזרא חן

כשש מאות קופסאות סרדינים שהוברחו מעזה לישראל והוצעו למכירה בחנויות בתל־אביב, הושמדו לפני ימים אחדים על־ידי פקחי משרד הבריאות. הסרדינים הם מתוצרת פורטוגל ומרוקו, שמספקת ללא תשלום סוכנות אונר"א לפליטים ברצועת עזה.

הווטרינר הראשי של משרד הבריאות, ד"ר רוברט זינגר, מסר כי בבדיקה מדגמית שערכו הפקחים התגלה שקרוב ל־20 אחוז מהסחורה היתה מקולקלת.

בנוסף, נמצאו בחנויות ובמחסנים בתל־אביב שימורי שפרוטים מעושנים מתוצרת "ליטוויה", שייבאה לישראל חברת "אלון".

קופסת השפרוטים הקטנה יחסית לא התאימה בגודלה לתקן הישראלי, ולכן שווקה ללא בקשת אישור מסירות המזון של משרד הבריאות. כדי למנוע זיהוי ספק הסחורה, לא הדביק היבואן על הקופסאות את תווית הזיהוי בעברית, דבר המהווה עבירה על תקן סימון מוצרים.

משרד הבריאות מזהיר את הציבור לא לרכוש שימורי דגים ממקור לא ידוע, וללא סימון בעברית. אכילת שימורים מקולקלים עלולה לגרום להרעלת קיבה חמורה ואף למוות.

ח"כ פורז מכנס דיון בפיטורי אלון שליו

מאת אביבה ולצמן

ח"כ אברהם פורז, יו"ר ועדת הכנסת לענייני הערוץ השני, זימן את זכייני ערוץ 2 לישיבה מיוחדת בעניין ההצעה לפטר את מנכ"ל חברת החדשות אלון שליו. אולם זכייני הערוץ הודיעו לפורז, כי לא יבואו לישיבה, בנימוק ש"אין זה מתפקידה של הכנסת להבוש בנעשה בחברת החדשות. פורז מחפש כותרות וחורג מתפקידו", אמרו אתמול.

ח"כ פורז מכנס את הוועדה שלו לדיון דחוף ביום שני הקרוב, היום בו אמור דירקטוריון חברת החדשות להתכנס בשעות אחר הצהריים, כדי לדון, בהשתתפות אלון שליו, בהעברתו מתפקידו כמנכ"ל חברת החדשות. בנוסף לזכיינים, הזמין ח"כ פורז לישיבת הוועדה גם את שליו עצמו, את השר הממונה שמעון שטרית, ואת מנכ"ל ומנכ"ל הרשות השנייה. את צעדיו הסביר בטענה, כי "ההצעה לפטר את מנהל חברת החדשות, כשנה לאחר שהחל בתפקידו, היא צעד חמור ביותר, המחייב דיווח של כל הגורמים המעורבים לוועדת הכנסת, המופקדת על נושא זה".

פרס ישראל לפרופ' עמוס פונקנשטיין לפרופ' דב ניר ולד"ר קלייר אפשטיין

(עו). ועדת השופטים לפרס ישראל תשנ"ה החליטה אתמול להעניק את הפרס בתחום חקר ההיסטוריה של עם ישראל, ארכיאולוגיה, גיאוגרפיה, ידע ארץ ישראל והיסטוריה בתחומנו לפרופ' עמוס פונקנשטיין, פרופ' דב ניר וד"ר קלייר אפשטיין.

חברי ועדת הפרס החליטו להעניק את הפרס לפרופ' עמוס פונקנשטיין עבור תרומתו לחקר תולדות ישראל והעמים מימי הביניים ועד לעת החדשה. "עבודתו משקפת שילוב מעמיק בין חקר העולם היהודי ומושגיו המדעיים והתרבותיים מחד, וההיסטוריה הכללית ומהפכותיה המדעיות מאידך. מחקריו נוגעים במגוון רחב במיוחד של נושאים, כמו פרשנות המקרא, תולדות ימי הביניים, ההשכלה ועוד", כותבים חברי הוועדה.

פרופ' דב ניר זכה בפרס ישראל על תרומתו לחקר הגיאוגרפיה האזורית בישראל. חברי הוועדה כותבים כי "ספריו על הגיאומורפולוגיה של ארץ ישראל והגיאוגרפיה של ישראל הם מאבני היסוד ללימודי ארץ ישראל, ומחקריו ופרסומיו על יחסי אדם־סובב, מייצגים את תרומת הגיאוגרפיה לנושא המרכזי בחשיבותו של מניעת מפגעים מעשי ידי אדם".

ד"ר קלייר אפשטיין זכתה בפרס על תרומתה לחקר הארכיאולוגיה בישראל. "חפירותיה בסוסיתא, בחצור, בכפר סאלד ובגינוסר, ומחקריה בתולדות ארץ ישראל של תקופת המקרא – נאמר בהחלטת ועדת הפרס – זכו להערכה רבה. גולת הכותרת של עבודתה המדעית הינה גילויים ומחקרם של שתי תרבויות עלומות שפרחו בגולן לפני אלפי שנים".

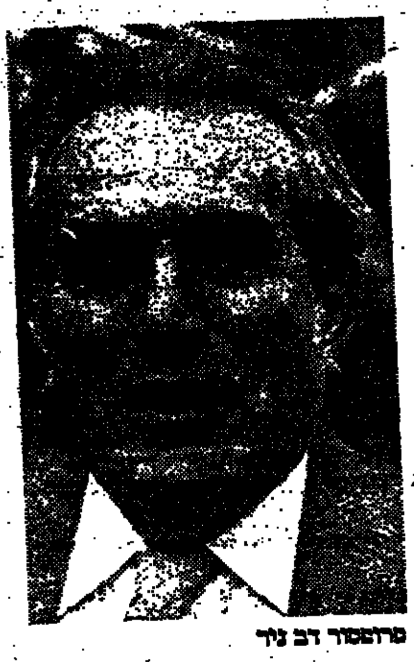
פרופסור דב ניר

ד"ר קלייר אפשטיין

עד כה נבחרו שבעה אישים לקבלת פרס ישראל תשנ"ה, וביניהם יצחק בן־אהרון על תרומתו לתנועת העבודה והתנועה הקיבוצית, עדה סירני על תרומתה להבאת עלייה מאירופה, המשורר נתן זך על תרומתו לשירה העברית והסופר א.ב. יהושע על תרומתו לספרות העברית.

ח"כים מסיעת העבודה התכנסו אתמול להבעת תמיכה בשוחט

מה הראה בסוף הלוקש החדש?

משכורת ינואר – רוב השכירים קיבלו יותר

(עו). – רוב השכירים קיבלו בינואר משכורת גבוהה יותר בהשוואה לדצמבר. כך עולה מבדיקת תלושי משכורת במגזר הציבורי.

רוב השכירים שמשכורתם נעה בין 3,000 ל־6,000 ש"ח ברוטו, השתכרו בין 50 ל־200 שקלים יותר בהשוואה למשכורתם בדצמבר.

יצויין, כי עד אתמול ב־16.30 לא הגיעו תלושי המשכורת לעובדים בכמה מגזרים ממשלתיים, כגון האפוטרופוס הכללי במשרד המשפטים ונציבות שירות המדינה.

במשכורת ינואר חלו כמה שינויים משמעותיים בהשוואה לדצמבר: עידכון מדרגות המס, עידכון נקודות הזיכוי למס, הפעלת הרפורמה במס ההכנסה והטלת מס הבריאות.

מדרגות מס ההכנסה עודכנו במשכורת ינואר ב־5 אחוזים, כדי לפצות על שיעור העלייה במדד המחירים לצרכן בחודשים האחרונים.

גם בנקודות הזיכוי במס ההכנסה חל שינוי, כאשר לנשים נשואות נוספה נקודת זיכוי, ששווייה 121 ש"ח.

גם מדרגות מס ההכנסה הורחבו בינואר. בן בוטלה מדרגת המס של 35 אחוז, דבר שיגדיל ככל הנראה את השכר נטו בין 50 ל־200 ש"ח.

בביטוח הלאומי נערכו שינויים, לפיהם יפוצל התשלום לביטוח הלאומי מתשלום אחיד של 5.35 אחוזים, לשני סוגי תשלומים עיקריים: מי שמשתכר עד מחצית השכר הממוצע במשק, ישלם רק 2.66 אחוזים ממשכורתו, בעוד שהמשתכרים מעל סכום זה ועד לכ־8,000 ש"ח ישלמו 4.9 אחוזים משכרם.

מס הבריאות יביא לתשלום של 3.1 אחוזים מהשכר למי שרמת שכרו 2,000 ש"ח, ו־4.8 אחוזים מהשכר למי שמשתכר עד 16 אלף ש"ח.

ינואר הוא גם החודש בו מופרדים לראשונה ההיטל הקודי "מס ארגון" מביטוח הבריאות. על פי ההסדר שנתקבל לפני כשבועיים בין הממונה על השכר באוצר וראש האגף לאיגוד מקצועי, ישלמו חברי ההסתדרות היטל בגובה 0.9 אחוזים, בעוד שמי שאינו חבר ההסתדרות ישלם 0.7 אחוזים, עד למשכורת בגובה 6,000 ש"ח.

ח"כים: חוק לביטול מס הבריאות

בתוך כך הודיעו אמש מספר חברי כנסת ממפלגת העבודה, כי יציעו בקרוב לבטל את מס הבריאות.

ח"כ יוסי ונתנו, אלי דיין ואבי יחזקאל הניחו על שולחן הכנסת הצעת חוק, לפיה יבוטל מס הבריאות, תוך שינוי תואם במס ההכנסה, שאף הוא יוגבל לתיקרת מס של עד 50 אחוז.

כמו כן מציעים חברי הכנסת הללו, כי החלק היחסי של מס ההכנסה שייגבה במקום מס הבריאות, לא יחול על בעלי ההכנסות הנמוכות. "בעקבות קבלת תלוש המשכורת של ינואר הוכח, שנטל המס הוכבד בצורה קיצונית ובלתי סבירה, בעיקר על בעלי ההכנסות הבינוניות. הוכח, שפירות הרפורמה במס ההכנסה נעלמו כלא היו", אמרו.

לדבריהם, "הנזק שייגרם למפלגת העבודה אם לא ישונה המצב יהיה בלתי הפיך וחמור מהנזק שנגרם בשל מס הבורסה אילו הפעל".

ח"כ יורם לס פועל אף הוא לביטול מס הבריאות, והחתים 17 חברי כנסת על תביעה שהכסף שייגבה למס הבריאות ינוייס על ידי המדינה מהעלאה של 1% במס ההכנסה.

שר הבריאות אפרים סנה אמר בתגובה, כי חברי הכנסת שהציעו את ההצעות בדבר ביטול מס הבריאות לא בדקו אתו לעומק את הצעתם, ולדבריו הצעות אלה "אינן רציניות".

בתגובה למשכורות ינואר, פנתה גם התנועה לזכויות האזרח לשר האוצר, בדרישה לבטל את נקודת הזיכוי הנוספת שניתנה לנשים נשואות. עו"ד הדס תגרי מהתנועה לזכויות האזרח אומרת בפנייתה לשוחט: "לכאורה נראה, כאילו ההטבה ניתנה לנשים נשואות בלבד, אך בעקיפין נהנים ממנה שני בני הזוג הנשואים, ובכך מופלים אנשים שאינם נשואים. התקנה יוצרת אבחנה על בסיס קריטריונים לא ענייניים של מין ומעמד אישי, ועל כן היא מהווה הפלייה פסולה על פי דין, וככזו הינה בלתי חוקית".

שוחט: העשירון העליון מעורר מהומות

"10 אחוז מהאוכלוסיה נמנים על העשירון העליון, ששכרו נטו ירד במידת מה. הם עלולים לעורר מהומה ולהתלונן. אך אני יודע ש־85 עד 90 אחוז מהאוכלוסיה, הרוב הדומם, יהנו בתוספת נטו לשכרם". כך אמר שר האוצר אברהם שוחט, בדיון שנערך במליאת הכנסת בנושא שכר ינואר.

שר האוצר הוסיף, כי הממשלה ביצעה מהלכים נכונים, אשר יביאו לכך שבפעם הראשונה אוכלוסיות חלשות ישלמו פחות למס הבריאות, ונטל המס הכללי שיוטל עליהן יהיה נמוך יותר. "הכבדנו במידת מה על האוכלוסיה בעלת ההכנסות הגבוהות", אמר השר. לדבריו, יעשה כמיטב יכולתו על מנת להוריד את נטל המס.

בהתייחסו למס הבריאות הבהיר שוחט, כי קודם שנכנס לתוקפו חוק ביטוח בריאות ממלכתי, היו אוכלוסיות, בעיקר חלשות, אשר שילמו באופן יחסי לשכרם דמי ביטוח גבוהים. היו גם בקרב האוכלוסיות החלשות אנשים שלא ביטחו את עצמם כלל בקופת חולים, ואילו עתה כולם מבוטחים בביטוח רפואי מלא. עוד גילה שוחט, כי בהסדרי תשלום קודמים לקופת החולים היו קבוצות באוכלוסיה, כגון המושבים, שעל רקע פוליטי או אחר לא שילמו דמי חבר מלאים לקופת חולים. עובדה זו אמר שר האוצר, נפלה כנטל על כלל האוכלוסיה.

מפגש תמיכה בשוחט

מפגש תמיכה בשר האוצר אברהם שוחט נערך אתמול בכנסת. המפגש נערך ביוזמת חברי הכנסת גדעון שגיא ודליה איציק.

בפגישה נכחו כ־20 מחברי סיעת העבודה, ביניהם שר המשפטים דוד ליבאי, סגן שר החוץ יוסי ביילין, יעקב שפי, רפי אלול, שלמה בוחבוט, אבי יחזקאל, גדליה גל, יוסי ביילין, יורם לס ואלי בן־מנחם.

וח"כ גדעון שגיא אמר, כי הפגישה נערכת לשם מתן "תמיכה וגיבוי בשוחט". הוא הוסיף: "נתנגד לכל תחידה נגד שר האוצר. הסיעה חייבת לשדר אחדות, ולתקן את הסעון שיפור".

סגן שר החוץ יוסי ביילין אמר: "שר האוצר נוקט במהלך נבון".

ח"כ דליה איציק אמרה, כי תהליך המיסוי "היה אומנם מלא קילקולים, אבל שר האוצר לקח באומץ־לב החלטה והראה שהוא קשוב לציבור". היא פנתה לשר שוחט, ואמרה: "אני באה במפלגה שאתה שר האוצר שלה".

שר האוצר שוחט הודה לתומכיו ואמר, כי הוא נבוך לנוכח התמיכה בו. "לא תיארתי לעצמי כי תהיה תמיכה כה רחבה בי".

בעקבות תקרית ירי על מפגיני שמאל

אבנרי תובע להסיר חסינות מח"כ פלד בגלל הסתה לרצח

מאת כתב "דבר"

אחד מראשי "גוש השלום", ח"כ לשעבר אורי אבנרי, פנה אתמול ליועץ המשפטי לממשלה מיכאל בן־יאיר בדרישה להסיר את חסינותו של ח"כ משה פלד (צומת). זאת, בעקבות ביטוייו של ח"כ פלד בישיבת ועדת החוץ והביטחון, לפיהם יש לעצור את המתנחלים שירו על פעילי השמאל בגלל "שלא הצליחו לפגוע באורי אבנרי". ח"כ פלד התייחס לירי של מאות כדורים על קבוצה של עשרות ישראלים ופלסטינים, שעידן מגוש להתנחלות מעלה־עמוס ביום שבת האחרון. אבנרי גם דרש מיו"ר הכנסת, ח"כ שבח וייס, לנקוט צעדים משמעתיים נגד ח"כ פלד.

"יש להסיר את חסינותו של ח"כ משה פלד ולהעמידו למשפט באשמת הסתה לרצח", אמרו אמש צעירי מרצ, בקראם להסרת חסינותו של ח"כ פלד ולהעמדתו לדין. הם מסרו כי דרישתה של ח"כ נעמי חזן מח"כ פלד שיחזור בו מדבריו לא נענתה. צעירי מרצ מביעים [illegible] כי בהתבטאות זו, על ידי גבאי ציבור, מתגבשים התנאים הדרושים להגשת כתב אישום בגין עבירת הסתה לרצח. דבריו של ח"כ פלד מכוונים עד כמה [illegible] הציבור בהווה [illegible] [illegible] חופש הפגנה והזכות להשיב באופן שונה כוולטר הינם עקרונות הורים לח"כ פלד. העונש המגיע לאלה הוושבים אחרת לפי משה פלד הינו כדור בראש". צעירי מרצ חושבים שהעונש המגיע לח"כ פלד בעקבות דבריו הוא זה שנקבע בחוק להסתה לרצח.

יצויין שאבנרי הגיש תלונה במשטרת בית לחם עוד בשבת, נגד היורים. ביום ראשון הוא הגיש תלונה נגד ראש מועצת גוש עציון, שילה גל, אשר בראיונות בגלי צה"ל וב"קול ישראל" אמר בהתייחסו לאבנרי "כל יהודי שמתנהג למטאוב נגד בראשו". חמישה ימים לאחר התקרית טרם נעצרו היורים, שעשו שימוש בנשק צה"לי וירו אש אוטומטית נגד פעילי "גוש שלום" וה"מרכז הפלסטיני לאי־אלימות". דובר "גוש השלום" אמר אמש: "חרף האיומים והנרשמים נמשיך במאבקנו במשותף עם הפלסטינים נגד הכיבוש ולמען השלום".

ועידת הקבה"א: ייערך דיון בעתיד הקיבוץ

מאת שמעון וייס

ועידת הקיבוץ הארצי ה־16 שהתכנסה אתמול בגבעת חביבה החליטה להיכנס למהלך של דיון מעמיק בכל הקיבוצים ובתנועה באשר למהות הקיבוץ ולעתידו. במהלך החודשים הקרובים עד למושב השני, שייערך בקיץ, ידונו בקיבוצים בנושא עתיד הקיבוץ והתנועה הקיבוצית על רקע המשבר הכלכלי והחברתי, הפוקד כיום את הקיבוצים, ועל רקע הדרישה לקיצוצים תקציביים ולהגדלת התרומה של הקיבוץ והערבות ההדדית בין הקיבוצים.

בוועידת הקיבוץ הארצי אתמול השתתפו כ־700 צירים מכל הקיבוצים.

"לחדש את הברית ההיסטורית"

ז'ילוני קורא להסתדרות להגיע בהקדם להסדר עם הארגונים הדתיים

מאת אפרים דוידי

"יש לפעול בהקדם לאיחוד השורות ולהסדר עם ארגוני העובדים הדתיים". כך אמר אמש מ"מ יו"ר האגף לאיגוד מקצועי, אפרים ז'ילוני, בשיחה עם כתב "דבר".

מכתב ברוח זו מסר אתמול ז'ילוני ליו"ר ההסתדרות חיים רמון, לגזבר חיים אורון וליו"ר האגף לאיגוד מקצועי עמיר פרץ.

במכתבו דורש ז'ילוני להתחיל בהקדם את המו"מ עם הפועל המזרחי, פועלי אגודת ישראל והאגודת ישראל, כדי לחדש את "הברית ההיסטורית".

לדבריו, "לא יתכן שבמקום העבודה יהיו כמה סוגים של ארגוני עובדים. את ההסתדרות לא צריכה לעניין העובדה אם עובד חובש כיפה או לא. מבחינתנו כולם עובדים, ללא הבדל דת. אם לא נפעל מהר, ניצור פילוג בקרב העובדים. פילוג שרק המעסיקים ירוויחו ממנו".

ז'ילוני קרא לרמון "ליטול יוזמה בנושא פורענות".

"בעבר היו חילוקי דעות על קרע פוליטי עם ארגוני העובדים הדתיים. אבל מה שמאחד אותנו הוא הטיפול היום־יומי בבעיות העובדים והאיגוד המקצועי", אמר.

ז'ילוני פנה אל ראשי ההסתדרות בעקבות הידיעות שפורסמו ב"דבר", לפיהן ראשי המפד"ל פועלים להקמת "הסתדרות עובדים אלטרנטיבית" על בסיס הפועל המזרחי, אג"י, פא"י, הסתדרות העובדים הלאומית ו"ארגון העובדים" שהקימה קופת חולים מכבי. ח"כ שאול יהלום (מפד"ל) אף אמר: "הסתדרות מאוחדת זו תהיה הסתדרות בעל־לבד".

ז'ילוני הוסיף עוד: "כאן הבעיה אינה כספית, כמה הם יקבלו וכמה אנחנו נקבל. הבעיה עקרונית, וניתן יהיה להגיע להסדר בכל התחומים, כפי שהיה במשך שנות דור".

קריית טבעון מבקשת להקים בי"ס למשפטים

(עו). ראש מועצת קריית־טבעון שמואל אבואב, ומנהל מכללת הגליל ד"ר יוסי שבל, פנו למשרד המשפטים בבקשה להקים מכללה למשפטים בקריית־טבעון. בפנייתו ציין ד"ר שבל, כי המכללה תהיה מיועדת לסטודנטים מהגליל והצפון, והוא הדגיש, כי באזור קיים ביקוש רב ללימודי משפטים בהשוואה למספר המצומצם של הסטודנטים המתקבלים לפקולטות למשפטים באוניברסיטאות הקיימות.

העתונאי מתי גולן תובע מ"ידיעות אחרונות" 650 אלף ש"ח על הוצאת דיבה

(עו). העתונאי מתי גולן הגיש לבית המשפט המחוזי בירושלים תביעת דיבה על סך 650 אלף ש"ח נגד העתון "ידיעות אחרונות", על שפרסם לטענתו כתבה מגמתית שנועדה להכפיש את שמו.

גולן תובע גם את חברת "ידיעות תקשורת", ארנון מוזס העורך והאחראי והבעלים של "ידיעות אחרונות", משה ורדי עורך "ידיעות אחרונות", שמואל שם־טוב עורך "ידיעות תקשורת", גדי שמשון כתב המקומונים "על השרון" ו"תל אביב" וגילי סיון כתבת "על השרון".

לטענתו של גולן, פורסמה עליו במארס 1994 במקומוני רשת "ידיעות תקשורת", "על השרון" ו"תל אביב", כתבה תחת הכותרת "מתי גולן בדרכים", תוך שימוש בשקרים וסילופים, והצגתו כמי שפוטר מכל מקום בו עבד.

בתביעה נאמר, כי גולן מונה ב־1983 לעורך עתון "הארץ". הוא כיהן בתפקיד חמש שנים ופרש ממנו ומהעתון ב־1988.

לאחר שעזב את "הארץ", מונה לעורכו הראשי של "גלובס". גולן כיהן בתפקיד זה כארבע שנים. בסוף 1992 פרש מ"גלובס", והיה ממקימי העתון "טלגרף", בו היה אחד הבעלים ועורכו הראשי.

בפברואר 1994 פוטר גולן מ"טלגרף" על רקע חילוקי דעות עם חלק מבעלי העתון. כיום כותב גולן טור ב"גלובס" ועובד כעורך־דין במשרד עורכי הדין "צלטנר, גוס, אלוני ושות'" בתל אביב.

לטענת גולן, ישנן שתי קטגוריות של קטעי דיבה בכתבות שפורסמו ב"רשת ידיעות תקשורת". קטגוריה אחת כוללת קטעים הקשורים למאמר "השמצה ודיבה", שנכתב נגדו בעתון "הרשות" בינואר 1993 על ידי העתונאים רזן מיברג ואמנון דנקנר.

הקטגוריה השנייה כוללת קטעי דיבה "מקוריים". לטענת גולן, מטרת קטעים אלה להוכיח "על בסיס שקרי", כי הוא פוטר מעבודתו כעורך העתונים "הארץ" ו"גלובס".

המאמר שכתבו מיברג ודנקנר ב"הרשות" היווה עילה לתביעת לשון הרע שהגיש גולן לבית המשפט המחוזי בירושלים. בית המשפט המחוזי קיבל בשעתו את טענותיו של גולן, ופסק כי על "רשת שוקן", יואל אסתרון העורך לשעבר של עתון "הרשות", רזן מיברג ואמנון דנקנר, לשלם לגולן 80 אלף ש"ח פיצויים.

בית המשפט קבע, כי טענת מיברג ודנקנר, כאילו גולן לא מילא באמונות את תובותיו כעורך "גלובס", אינה נכונה. "מתי גולן עורך דינמי ומצליח", קבע השופט.

גולן הגיש את תביעתו נגד "הרשות" בפברואר 1993. הכתבה עליו ב"ידיעות" פורסמה במארס 1994, לפני מתן פסק הדין ב"הרשות". לטענתו, למרות שהנתבעים ידעו על המשפט המתנהל בפרשה, הם בחרו להביא בכתבה רק את גרסתם של מיברג ודנקנר, מבלי לספר אפילו במלה את גרסתו.

בכתבה שהתפרסמה במקומוני "רשת ידיעות תקשורת" הובא מספר קטעים "מקוריים", שמטרתם, לדעתו של מתי גולן, בשמו הטוב. גולן טוען, כי מטרת קטעים אלה היא להראות, "בניגוד לאמת", כי פוטר מכל מקום בו עבד.

בקטע הראשון נכתב "לאחר שסיכסך בין שוקן שעזב לאביו הוא...", ניתן לגולן להבין שהאבי שימצא עבודה אחרת". גולן טוען, כי קטע זה שקרי ומשמיץ. לדבריו, לא רק שהוא זה שעזב את "הארץ", אלא שגם לאחר שעזב, הציע לו לחזור לעתון.

בקטע השני נכתב "גולן הועף מגלובס". בית המשפט המחוזי בירושלים דן בשעתו בסוגייה זו, וקבע שכאשר עזב גולן את "גלובס", הוצע לו חוזה לעוד שלוש שנים בעתון.

במדור "תוכב" של העתון "תל אביב", המפנה קוראים לכתבות בעתון, נכתב בליין בו פורסמה הכתבה על גולן: "מתי גולן – הפעם הוא פוטר מטלגרף". לטענת גולן, הביטוי "הפעם" מלמד כי חרז מפיטוריו אלה, הוא פוטר פעמים מספר. [illegible]

יקירתנו
טובה ברלין־פפיש
נלקחה מעימנו
הלוויה תתקיים היום, יום חמישי, ב' אדר א' תשנ"ה, 2.2.95, בשעה 11.00, בבית הלוויות בסנהדריה, ירושלים.
יובל, ניצה
והמשפחה לדורותיה

לרא"ל (מיל') משה לוי
ובני משפחתו
משתתפים בצערכם הכבד על מות האב
גרשון ז"ל
אמנון ליפקין שחק – רב אלוף
ראש המטה הכללי

לחברנו
שלמה נקאש
איתך באבלך במות
אמך ז"ל
בנק הפועלים בע"מ
סניף אוניברסיטת בן גוריון

לחברתנו נילי קינן
איתך באבלך הכבד על מות אביך
יצחק נוישטיין ז"ל
עפרה פרידמן
ובית נעמת

בצער רב אנו מודיעים על פטירתו של חברנו המנוסטר
נסים ורון ז"ל
ומשתתפים באבלה הכבד של המשפחה
הלוויה תתקיים ביום חמישי, ב' באדר א' תשנ"ה, 2.2.95
בשעה 3.00 אחה"צ בקיבוץ יקום.
ועד עובדי חברת החשמל לישראל מרחב הדרום
והחברים הפנסיונרים בחברת החשמל

לשושנה ויואל אברבוך והמשפחה
אתכם באבלכם הכבד בנפול הנכד
צפריר יאיר ז"ל
גמלאי תנובה רחובות

קואופרטיב "דן"
אבל על מות חברו הגימלאי
בני סטולמוצקי ז"ל
ומשתתף בצער החברים חזי ואבי סטולמוצקי והמשפחות
על מות האב ז"ל

מודעות בטלפון
השבוע שלנו ללא תוספת מחיר
פרסום טל. 03-5600780 ,5605731 ,5605591
רם ובשבע 03-5032969 ,5010597 ,5043568
ביצוע עבודות סדר וגרפיקה ממוחשבת

מודעות
בהטבות הגדולות ביותר!!
177-022-29 29

נהג המשאית לא הבחין בתינוקת שנתלתה על מכסה המנוע – גם לא כשנפלה ונדרסה

נסרין סאלהב בת השנה וחצי נדרסה למוות על ידי משאית חלוקת גז בירושלים; כאשר הנהג החליף בלוני גז, טיפסה התינוקת על המשאית ונתפסה בה; הנהג החל לנסוע, וסבתה הבחינה בנעשה וצעקה לו לעצור, אך הוא לא שמע; נסרין הובאה אתמול למנוחות

(עו.) נסרין סאלהב, תינוקת בת שנה וחצי, נדרסה למוות אתמול בבוקר על ידי משאית חלוקת גז בשכונת אבו־טור בירושלים.

המשאית הגיעה אל בית משפחת סאלהב, בחלקה הערבי של שכונת אבו־טור, ב־9 וחצי בבוקר. קאסם סאלהב ונכדתו נסרין יצאו לקראת הנהג, שהחליף את בלון הגז. כשסיים הנהג את ההחלפה נכנסה הסבתא אל הבית, והשאירה את נסרין מאחור. הנהג חזר למשאית והתחיל לנסוע.

קאסם סאלהב סיפרה מאוחר יותר, כי כאשר הנהג החליף את בלוני הגז, טיפסה כנראה התינוקת נסרין על צידה הימני של חזית המשאית, וכשניסתה לרדת נתפסו בגדיה בחלק של המשאית. הסבתא הבינה, עוד לפני שנכנסה פנימה לתוך הבית, שהשאירה את נכדתה בחוץ, הסתובבה, ואז הבחינה במשאית הנוסעת כשהתינוקת תלויה עליה. היא צעקה לו לעצור, אך נהג המשאית לא שמע אותה.

אחד מעדי הראייה למקרה, גליה מידנבאום העובד בחנות מוכרות בשכונה, סיפר שהוא ועובדת נוספת בחנות הבחינו במשאית הנוסעת ובתינוקת התלויה על מכסה המנוע שלה מקדימה. "התחלנו לצעוק לנהג לעצור, אבל הוא כנראה לא שמע והמשיך לנסוע. אחרי כמה עשרות מטרים ראינו את התינוקת נופלת, ואת המשאית ממשיכה לנסוע. רצנו לעבר התינוקת וכשהגענו היא עוד נשמה, אבל אחרי כמה שניות הפסיקה", סיפר האיש.

ניידת של מד"א שהגיעה למקום ניסתה לבצע בתינוקת החייאה, אך לשווא.

זמן קצר אחרי התאונה ניסתה משטרת ירושלים לאתר את נהג המשאית והקימה מחסומים ברחבי העיר. הנהג הגיע לחקירה כשהבין שהמשטרה מחפשת אותו, וסיפר לחוקרים כי לא ראה את התינוקת נתלית על המשאית ולא הרגיש כשהמשאית פגעה בה.

נסרין סאלהב נטמנה אתמול בצהריים בבית הקברות המוסלמי בשער האריות במזרח ירושלים.

הרוג בתאונה חזיתית

נהג רכב פרטי נהרג אתמול בצהריים בכביש עפולה־בית שאן, כאשר רכבו סטה מסיבות שעדיין אינן ברורות ממסלולו, עבר לנתיב הנגדי והתנגש חזיתית במשאית שבאה ממול.

המכונית הפרטית התלקחה, והנהג נלכד בתוכה. כל המאמצים להצילו לא הצליחו. זהותו של הנהג עדיין לא ידועה, וכביש עפולה־בית שאן בקטע הסמוך לקיבוץ מרחביה נחסם אתמול לתנועה במשך חלק מהיום.

חדר כושר חדש נחנך אתמול בבסיס של משמר הגבול במרכז הארץ. התרומות באו בעיקר מאיגוד יבואני הרכב, שהיו"ר שלו, אברהם בירגר, לא התעצל וניסה בעצמו את המתקנים, תחת השגחתן הצמודה של מדריכות הכושר של הבסיס (צילום: אילן אוסטרייכר/ישראלסאן)

גן ילדים מושבת על ידי הורים בגלל שני בני 4 שהשליטו בו טרור

אחד הילדים האלימים הטיל סכין על הגננת, ובמקרה אחר השכיב ילדה והחדיר מקל לאיבר מינה; לטענת ההורים, משרד החינוך לא מתערב

מאת נתי קיי זילברמן

בקריית חיים משביתים הבוקר הורים של ילדי גן את הלימודים בגן ילדיהם, במחאה על כך ששניים מילדי הגן, כבני 4, משליטים טרור בגן והגננת לא מצליחה להשתלט עליהם.

לדברי ההורים, המצב התמיד לפני מספר ימים כאשר אחד הילדים האלימים שלף סכין והטיל אותה על הגננת והמתלמדת בגן. במקרה אחר גרר הילד את אחת מילדות הגן, השכיב אותה מאחורי שיח והחדיר מקל לאיבר מינה. הורה אחר, התלונן על כך שבנו שבה מהגן כשבגדיו ספוגים במים. הילדה סיפרה, כי הילד החדיר מתחת לבגדיה צינור מים, והשכיב אותה ואף היכה אותה.

דוברת ועד ההורים של הגן סיפרה אתמול, כי הגננת והעוזרת מתקשות להשתלט על שני הילדים. לדבריה, אין ביניהן שיתוף פעולה ובאחד המקרים אף הופתה הגננת על מעשי אלימות שהיו בין ילדי הגן, ולא דיווחה עליהם להורים.

בישיבה שערכו ההורים ביום שני השבוע, הם החליטו להשבית את הלימודים בגן. "משרד החינוך לא מצליח לפטר את הגננת ולדאוג שהגן יפעל כראוי, ואנחנו הפכנו לכלי שרת בידי הרשויות", סיפרה אתמול אחת האמהות.

אתמול התכנסו ההורים כדי לשקול את צעדיהם, והחליטו לדרוש ממשרד החינוך לפטר את הגננת. הם גם דורשים לטפל בצורה הולמת בשני הילדים האלימים.

"הילדים האלה זועקים לעזרה, אבל המערכת החינוכית לא מוצאת את הדרך הנכונה לעזור להם", אמרה אחת האמהות.

מנהל מחוז חיפה של משרד החינוך, אהרון זכריה, אמר אתמול בתגובה, כי בין ההורים לבין אנשי המשרד היתה בתחילת החודש שעבר פגישה, שבמהלכה השמיעו ההורים את טענותיהם ובסופה הוחלט שהמחוז ועיריית חיפה יקבעו נהלי עבודה תקינים בין העוזרת והגננת, והמפקחת על הגן תעקוב אחר עבודתה של הגננת ותנחה אותה.

כן הוחלט, כי לקראת סוף השנה ייבדק תיפקודם של הגננות ואז יוסקו מסקנות. זכריה הביע את צערו על החלטת ההורים להשבית את הגן.

התחזה לרופא עור וגבה כסף מלקוחות

(עו.) יחיאל בן עמי, בן 48 מתל אביב, מנהלה של מרפאת פוכה בעיר לטיפול בחולי עור, האשם בבית משפט השלום בתל אביב בעיסוק ברפואה ללא רשיון, תקיפה מינית, וקבלת דבר במרמה.

לטענת התביעה, החל משנת '89 ועד ספטמבר '92 נהג בן עמי לקבל חולי עור במרפאתו, בדק אותם, איבחן את מחלתם ונתן להם טיפול קרינתי ותרופתי. כמו כן הוא מאשם בתקיפתה המינית של צעירה בת 17, בה טיפל לאחר שהתחזה בפניה כאל רופא וגבה ממנה תשלום.

בכתב האישום נטען עוד, כי בן עמי נהג להציג את עצמו כ"דוקטור עמי" וגבה כספים מלקוחותיו.

תושב ב"ש הציל זוג קשישים מדליקה שפרצה בביתם – ואז איבד את הכרתו

רונן תורג'מן, שפרץ לדירת הקשישים כאשר עשרות אנשים התקהלו בחוץ ופחדו להיכנס, נפגע משאיפת עשן, התמוטט ואושפז בחדר מיון בבי"ח

מאת אמיר רוזנבליט

רונן תורג'מן, תושב באר שבע, סיכן את חייו כדי להציל זוג קשישים מדליקה שפרצה בדירתם, ברחוב מצדה בעיר.

בתחילת השבוע סמוך ל־6 בערב נשמע פיצוץ אדיר בבית דירות ברחוב מצדה. תורג'מן, בן 42, שחזר מאסיפת הורים בבית ספר "נטעים", לא חשב פעמיים, יצא מדירתו שבקומה הרביעית ורץ לכיוון הפיצוץ. "המטבח שלי הרועש. הבניין כל כך ארוך, עם 50 בלוני גז, וחשבתי שאחד מהם התפוצץ", סיפר אחר כך תורג'מן. "ירדתי במדרגות במהירות המירבית והגעתי למקום שנשמע ממנו פיצוץ".

בינתיים כבר עמדו כמה עשרות אנשים חסרי אונים מול בית משפחת זכריה (90) וגולדה (85) סלומון. אף אחד מהנצפים לא רצה להסתכן, שמא עלול פיצוץ נוסף לזעזע את הבניין ולגרום לאסון כבד.

אבל תורג'מן חשב אחרת. "פרצתי לתוך הבית שהתלקחה בו השריפה. הקשישים היו המומים. הוצאתי את שניהם, כל גופם רעד מרוב פחד. בינתיים האש התפשטה והארונות נשרפו. צעקו עלי לא להיכנס, אבל פחדתי שבלון גז עלול להתפוצץ. במשך 25 דקות ניסיתי לכבות את האש, ובסוף הצלחתי להשתלט עליה".

לאחר שחילץ את הקשישים הרגיש תורג'מן, נשוי ואב לשני ילדים, טשטוש ועילפון חושים ואיבד את ההכרה. ניידת מד"א הגיעה למקום ופינתה אותו לחדר המיון בבית החולים סורוקה, לאחר שחובר לבלוני חמצן.

מ־7 בערב ועד חצות טופל תורג'מן בחדר המיון. ד"ר רוזלינה סמולייקוב סירבה תחילה לשחרר אותו מחשש להסתבכות בשל כמות העשן הגדולה שנשם, אולם לבסוף הוא שוחרר לביתו.

"אני חושב שאם יהיה צורך לסכן את עצמי שוב ולהציל אנשים ממוות, אעשה זאת שוב", אמר תורג'מן לאחר ששוחרר. זכריה סלומון, הקשיש שניצל, אמר בהתרגשות: "אנחנו צמודים לרונן שהציל אותנו ממוות. דליפת גז, כנראה, היא שגרמה לשריפת הבית".

השחקנית אירית אלטר תובעת מחצית מרכושו של בעלה

אירית אלטר, תלויה בבעלה

נפתלי אלטר, עזב את הבית

(עו.) השחקנית אירית אלטר תובעת חצי מרכושו של בעלה נפתלי אלטר, תושב הרצליה פיתוח, מפיק סרטי קולנוע, מנכ"ל הקרן לעידוד קולנוע איכותי ודירקטור במועצת המנהלים של חברת גיבור ספורט.

בתביעה שהגישה אתמול לבית המשפט המחוזי בתל אביב למתן פסק דין הצהרתי בדבר בעלותה על מחצית מרכושו של נפתלי אלטר, מציינת אירית אלטר כי מיד עם תחילת נישואיה נעתרה לרצון בעלה, להקדיש את עצמה לביתם ולהפסיק את עבודתה כשחקנית. לדבריה, כאשר ניסתה במהלך הנישואים לחזור למקצועה, נתקלה בהתנגדותו העזה של בעלה.

באפריל '94, טוענת התובעת, הודיע לה בעלה כי החליט להיפרד ממנה ועבר לגור בחדר נפרד בביתם. נסיונותיה לקבל הסבר נענו בתשובות מתחמקות, ורק לאחר חקירה הסתבר לה כי לבעלה יש רומן עם אשה גרושה, בעלת קולנוע ידועה.

בדצמבר '94 עזב נפתלי אלטר את הבית, שכר לעצמו דירה וניתק את עצמו ממשפחתו. לטענת התובעת, בעלה אף איים בהפסקת תמיכתו הכלכלית במשפחתו, וכל נסיונותיה להגיע לפשרה איתו לא הצליחו. אירית אלטר מציינת עוד, כי בעלה התעקש שהיא לא תפתח תוכניות חיסכון או פנסיה על שמה, בהבטיחו לה שאין לה לדאוג לעתידה, ועל ידי כך הוא שמר על תלותה המוחלטת בו. כיום, לדבריה, אין לה כל מקצוע של ממש, והיא תלויה ברצונותיו של בעלה.

נפתלי אלטר עדיין לא הגיש כתב הגנה.

בג"ץ אסר על עיריית ר"ג לסגור חנות לאביזרי מין בעיר

(עו.) בג"ץ אסר אתמול על עיריית רמת גן לסגור חנות לאביזרי מין, עד למתן החלטה בעתירה שהגיש בעל החנות נגד סגירתה.

עיריית רמת גן סירבה להתיר את הפעלת החנות, בטענה כי היא ממוקמת ליד בית הספר "זומר". לטענת העירייה, החנות עלולה לפגוע בתלמידים העוברים במקום בדרכם לבית הספר וממנו, ולעוות את תפיסותיהם ביחס למין. לכן הוציאה עירייה צו סגירה מינהלי נגד החנות.

בעל החנות, אמנון שבו, עתר לבג"ץ בטענה שצו הסגירה המינהלי הוצא משיקולים לא עניינים, וציין את העובדה שהעירייה נתנה רשיון הפעלה לחנות אחרת לאביזרי מין, שנמצאת מול חנותו.

שופטי בג"ץ – המשנה לנשיא ביהמ"ש העליון אהרון ברק, דב לוין ותאודור אור – הורו לעיריית רמת גן לנמק בתוך 45 יום מדוע היא מתנגדת להפעלת החנות. כמו כן, הוציאו השופטים צו ביניים נגד הפעלת הצו המינהלי של העירייה, עד לסיום הדיון בעתירה.

מרוב שיעמום בשיעור

תלמידה שכחה שהיא בקומה 2, קפצה מהחלון ונחבלה קשה

מאת נתי קיי זילברמן

תלמידת תיכון מקריית־ים, שרצתה להתחמק משיעור משעמם, קפצה מחלון כיתתה בקומה השנייה ונפצעה באורח בינוני.

המקרה היה אתמול סמוך ל־9 בבית הספר התיכון הדתי "ליינסון" שבקריית־ים. התלמידה שהשתעממה כנראה במהלך השיעור החליטה לצאת החוצה, אך מכיוון שמקום ישיבתה בכיתה היה רחוק מהדלת, והנערה רצתה לחמוק בלי שהמורה יבחין בכך – היא החליטה לצאת דרך החלון.

התלמידה שכחה כנראה שהכיתה נמצאת בקומה השנייה, ולא בראשונה, טיפסה על אדן החלון וקפצה. אולם לרוע מזלה, היא נפלה מגובה של מספר מטרים, נחבלה בכל גופה ונגרמו לה מספר שברים.

מורתה וחבריה שמעו את החבטה ולאחר מכן גם את גניחותיה של חברתם. הם מיהרו לחלון וראו אותה מוטלת למטה. למקום הוזעק אמבולנס של מד"א וכן גם צוות ניידת טיפול נמרץ שטיפל בה והעבירו אותה לבית החולים רמב"ם בחיפה.

מנהל בית הספר, שלמה תויל, הגיב אתמול בזעם על המקרה: "היה יותר פשוט אם היא היתה בורחת דרך הדלת, או לא נכנסת בכלל לשיעור".

בעקבות ביקורת הפרקליטות על תנאי המאסר המשופרים של הח"כ לשעבר

שב"ס מסביר: השיקום אושר ליאיר לוי עקב משבר־כלא שעובר עליו

בעניין הופעתו של לוי למשפט בחליפה פרטית, טוען שב"ס כי לא נמצאו מדי אסיר במידה שתתאים לו ולכן אושרה החליפה

(עו.) שירות בתי הסוהר דוחה אתמול את הביקורת מצד פרקליטות המדינה, דורית בייניש, על תנאי מעצרו של הח"כ לשעבר יאיר לוי.

כזכור, טענה בייניש במכתב ששיגרה לשר המשטרה משה שחל, כי לוי נהנה מתנאי מעצר מועדפים, כולל השתתפות בתוכנית שיקום שלא על פי הקריטריונים הקבועים וביקורים תכופים בכלא. עוד טענה בייניש, כי לוי הגיע לדיון בערעור שהגיש לבית המשפט העליון על חומרת העונש במכונית פרטית כשהוא לבוש בחליפה, ולא במדי אסיר כמקובל.

במכתב תגובה ששלח לפרקליטת המדינה כותב היועץ המשפטי של שב"ס, תת־גונדר חיים שמולביץ, כי הוועדה המקצועית הממונה על השיקום החליטה לאשר ללוי שיקום בשל "המשבר שעבר כתוצאה מהמאסר", כדי ליצור עבורו "מעבר הדרגתי בין המאסר ובין השחרור מהכלא".

בעניין הופעתו של לוי בבית המשפט בבגדים פרטיים, כותב היועץ המשפטי של השב"ס: "לא ניתן היה להתאים לאסיר חליפת מדי אסיר, לאור מימדיו הגופניים, ולכן אישר סגן נציב השב"ס את הופעתו בבגדים אזרחיים". היועץ מדגיש, כי נעשו מספר נסיונות בשב"ס להתאים ללוי מדי אסיר.

לוי הגיע לבית המשפט במכונית הפרטית וללא ליווי, כותב היועץ המשפטי, משום שהיה בחופשה מיוחדת לצורך הופעה בבית המשפט. היועץ מציין, כי הוראה המתירה הבאת אסיר לבית המשפט בליווי היא בסמכותו [illegible], ולכן לא ראה מנהל בית הסוהר כל מניעה למתן חופשה ללוי. היועץ מציין, כי בדעתו לבחון את נחיצותה של הוראה זו.

יש לציין כי "התנועה למען איכות השלטון בישראל" פנתה אתמול לנציב שירות בתי הסוהר, רב־גונדר אריה ביבי, בדרישה שיבטל מיידית את כל ההטבות שלוי מקבל בכלא. התנועה רואה בחומרה רבה את העובדה שלוי מופלה לטובה יחסית לאסירים אחרים, והתנאים שקיבל אינם מתיישבים עם תקנות הרשות לשיקום האסיר.

כמו כן מציינים ראשי התנועה, כי ההטבות שמקבל לוי הן בבחינת פגיעה קשה בעקרון השוויון והפלייתם לרעה של מאות ואלפי אסירים אחרים שלא זכו בהטבות מעין אלה.

החיילת גנבה צ'קים מהקצין התורן ויצאה למסע קניות

(עו.) שני כתבי אישום הוגשו אתמול בבית הדין הצבאי של מחוז מרכז ביפו נגד שתי חיילות המואשמות בגניבה. אחת מהן גנבה צ'קים מארנקו של הקצין התורן בבסיסה ויצאה למסע קניות, והשנייה גנבה כרטיס אשראי מחברתה ועברה איתו ברוב הכספומטים באיזור השפלה.

רב"ט ענת רוגל מפיקוד המרכז מואשמת כי ב־11 ביולי '94, בבסיסה שבפיקוד מרכז, גנבה מארנקו של הקצין התורן, רס"ל רן חיון, את פנקס הצ'קים שלו ותלשה ממנו שלושה צ'קים. החיילת מואשמת, כי התכוונה לקנות לעצמה בגדים בעזרת הצ'קים הגנובים. היא הציגה את הצ'קים בשלוש חנויות שונות בירושלים, אך המוכרים סירבו אותם לקבל ממנה.

חיילת אחרת, רחל זקוטו, גם היא מפיקוד המרכז, מואשמת בכך שגנבה מחברתה החיילת מירי מיזרחי את כרטיס האשראי שלה ובן פתק שעליו היה כתוב מספרו הסודי של הכרטיס. על־פי כתב האישום, החל מספטמבר '94 היא התחילה לעבור כמעט מדי יום בבנקים שונים ברמלה, בראשל"צ, בגבעתיים ובנס ציונה, והוציאה בכל פעם כ־200 ש"ח מכספומט. היא מואשמת בכך, שעד שנלכדה הספיקה להוציא כך כ־2,800 ש"ח.

חברה לניהול קרנות נאמנות של בנק כללי לישראל בע"מ

הודעה על אסיפות כלליות של בעלי יחידות בקרנות נאמנות

כללי זמינה
כללי גמישה קרן נאמנות
כללי אג"ח מדינה קרן נאמנות
כללי אג"ח חברות קרן נאמנות
כללי מניות והמירים
כללי מעו"ף קרן נאמנות
דוזנן קרן אג"ח גמישה

שתתקיימנה ביום א' ה־12.2.1995 (להלן - תאריך האסיפה), במשרדי מנהל הקרן, חברה לניהול קרנות נאמנות של בנק כללי לישראל בע"מ, שד' רוטשילד 38, תל אביב. שעות כינוס האסיפות הן כמפורט בטבלה להלן.

ההחלטות שיובאו בפני האסיפות הן: קביעת שכר מזערי לנאמן לכל קרן, שיהיה לא פחות מסכום בש"ח השווה ל־2,500 דולר ארה"ב לשנת מאזן של כל קרן, או בשעור גמוך יותר כפי שיקבע בהסכמה בין מנהל הקרן והנאמן ויפורט בתשקיף (למעט קביעת שכר מזערי כאמור, אין שינוי בשכר הנאמן); הגדלת שכרו השנתי של מנהל הקרן (לקרנות כללי זמינה וכללי גמישה בלבד, כמפורט בטבלה להלן); התאמת הסכמי הקרן לדרישות חוק השקעות משותפות בנאמנות התשנ"ד־1994, לכל הקרנות (נוסח הסכמי התיקון להסכמי הקרן ניתן לעיון במשרדי מנהל הקרן בשעות העבודה הרגילות).

להלן פרוט שעות האסיפות ושכר מנהל הקרן החדש לעומת השכר הקיים לכל קרן:

הקרן	שעת האסיפה	שכר מנהל הקרן (מוצע לעומת הקיים)
כללי זמינה	14:00	2% מהשווי השנתי הממוצע של נכסי הקרן (לעומת 0.75% כיום)
כללי גמישה	14:30	3.5% מהשווי השנתי הממוצע (לעומת 2% כיום)
כללי אג"ח מדינה	15:00	ללא שינוי
כללי אג"ח חברות	15:30	ללא שינוי
כללי מניות והמירים	16:00	ללא שינוי
דוזנן קרן אג"ח גמישה	16:30	ללא שינוי
כללי מעו"ף	17:00	ללא שינוי

מנין חוקי באסיפת בעלי יחידות של כל קרן יתקיים אם יהיו נוכחים שני בעלי יחידות (למעט בקרנות כללי זמינה ודוזנן קרן אג"ח גמישה, בהן המנין החוקי הינו בנוכחות שלושה בעלי יחידות) בעצמם או באמצעות באי כוחם, המחזיקים לפחות ב־25% מכלל היחידות במחזור.

אם תוך מחצית השעה מן המועד שנקבע לכל אחת מן האסיפות לא נכח מנין חוקי - תידחה אותה אסיפה לשבוע הבא, לאותו יום, אותה שעה ואותו מקום. לא תינתן הודעה נוספת על כינוס האסיפה הנדחית.

באסיפה נדחית יהוו מנין חוקי שני בעלי יחידות הנוכחים בעצמם או על ידי באי כוח (למעט באסיפה נדחית של קרנות כללי זמינה ודוזנן קרן אג"ח גמישה, בהן המנין החוקי הוא בנוכחות שלושה בעלי יחידות כאמור). אם לא ימצא מנין חוקי כאמור לעיל באסיפה נדחית, תתבטל האסיפה.

יפוי כוח להצבעה יש להפקיד במשרדי מנהל הקרן לפחות 48 שעות לפני המועד שנקבע לכינוס האסיפה.

מנהל הקרן: **חברה לניהול קרנות נאמנות של בנק כללי לישראל בע"מ.**

עמותת בית אבות
ע"ש ז'ק חיים אסיאוב בראשון לציון

הזמנה שניה לאסיפה הכללית

ניתנת בזה הודעה לכל חברי האסיפה הכללית של העמותה כי באסיפה שנועדה ליום 1.2.95 לא היה מנין חוקי (קוורום) של חברים. אי לכך נדחתה האסיפה לתאריך 11.2.95 י"א באדר א' תשנ"ה, בשעה 10:30 בבוקר בבית האבות בראשון-לציון.

על סדר היום:
1. פתיחה 2. ברכות 3. אזכרה לחברים שהלכו לעולמם מאז האסיפה הכללית האחרונה 4. בחירת יו"ר ומזכיר האסיפה 5. אישור סדר היום 6. בחירת ועדת מנדטים וניסוח החלטות 7. דו"חות ההנהלה והגיזבר 8. דו"ח ועדת הביקורת 9. דו"ח ועדת מנדטים 10. דיון כללי 11. אישור המאזן לשנים 1990/1/2/3. 12. אישור תקציב העמותה לשנת 1995 13. בחירת הנהלת העמותה 14. בחירת ועדת ביקורת 15. החלטות 16. נעילה

סדרי ההסעה:
09:00 - ליד עיריית תל-אביב יפו.
09:15 - ליד מועדון ויצ"ו, שד' ירושלים 22.
09:25 - שד' ירושלים ליד בי"ח דג'אני.
09:35 - סוף שד' ירושלים ליד 14 קומות.
09:45 - ליד בנק הפועלים במצבה בבת-ים.

חברים המעונינים לקבל את החומר יכולים לקבלו במשרד בית האבות בכל יום בין השעות 08:00-14:30. החברים שלא יקבלו את החומר, יוכלו לקבלו לידיהם ביום האסיפה במשרד העמותה.

הנהלת עמותת בית האבות

Jafora יפאורה

(להלן: "החברה")

ניתנת בזאת הודעה כי המועד האחרון למימוש כתבי האופציה (סדרה 1) של החברה, אשר הונפקו על פי התשקיף שפרסמה החברה ביום 23 בפברואר 1993, הינו 28.2.95.

ההודעות למסלקת הבורסה צריכות להנתן ע"י חברי הבורסה עד לשעה 09:00 באותו היום.

הבעלים של כל כתב אופציה (סדרה 1) יהיה זכאי למניה אחת בת 1 ש"ח ע.נ. של החברה כנגד כל כתב אופציה (סדרה 1) ועד מחיר מימוש של 0.50 ש"ח צמודים למדד המחירים לצרכן על בסיס מדד המחירים לצרכן בגין חודש ינואר 1993 ועד למדד המחירים לצרכן האחרון שפורסם.

כתב אופציה שלא ימומש עד אותו מועד כאמור, יפקע ולמחזיק בו לא תהיה כל זכות שהיא כלפי החברה.

מאמץ בהולנד לחזק יסודות הסכרים, כדי למנוע שקיעת 16 כפרים תחת 5 מטר מים

טיאל (א.פ.). – עיירות שלמות במזרח הולנד התרוקנו אתמול מיושביהן, בשל חשש שהמים הגואים יפרצו את כל הסכרים – בשטפון החמור ביותר במדינה זה 40 שנה.

הולנד היא הנפגעת העיקרית של השטפונות, שפגעו גם בחלקים של גרמניה, צרפת ובלגיה בשבוע האחרון. השטפונות גרמו למות אדם אחד בהולנד ו־26 אחרים ברחבי צפון אירופה.

קרוב ל־250 אלף איש פונו מבתיהם באזורים הנמוכים בהולנד, דבר שגרם לפקקי תנועה אדירים בכבישים ולעומס חסר תקדים על נתיבי התחבורה הציבורית.

חיילים גויסו אתמול כדי לחזק את הסכרים, המחזיקים בקושי את מימי הנהרות מאאס ו־ואאל. אם הסכרים ייפרצו, עלולים 16 כפרים למצוא עצמם תחת חמישה מטרים של מים.

אתמול לא נראו סימני חיים כלשהם בחוצות במחוזות המזרחיים גלדרלאנד ולימבורג, לאחר שאלפי תושבים נמלטו עם עדריהם בכל כלי רכב שהצליחו לגייס.

עובדי סיוע נאבקו כל הלילה כדי לחזק את הסכרים ליד העיירה טיאל, כדי למנוע מהמים השוצפים לחדור אל תוך החוות והכפרים הסמוכים.

שתי אחיות הולנדיות מתו בשטפונות. ביום שלישי נמשו גופותיהן של האחיות, בנות 52 ו־62, מנהר ואאל, שם הלכו לטייל עם הכלב שלהן לאורך סכר בעיירה וינסן. אחת מתה ביום שלישי והשנייה מתה אתמול.

טיאל היא הנפגעת העיקרית בין כל הכפרים במזרח הולנד, משום שהיא נמצאת בצומת בו נפגשים הנהרות מאאס ו־ואאל.

"הסכרים ספוגים וחלשים", אמר ויהנאנד ואן בורן, דובר במרכז החירום של טיאל. "אך המים הלוחצים את דפנות הסכרים, צלולים".

מעבר מים דרך החומות אינו מסוכן בהכרח, עד שזרימת הבוץ גורמת ליסודות הסכרים להיאכל.

אך בינתיים, עזבו 100 אלף איש את איזור טיילר־אן־קולמבור־גרוואארד, המקיף את הכפרים.

"כל הלילה העמסנו חול כדי לחזק את הסכרים. היו כאן כל כך הרבה נקודות חלשות", אמר תיאו ואן מאוריק. "בכמה מקומות, זה ממש גרוע".

הסכנה לעיירה גרוינצ'ם, השוכנת ליד נהר ואאל, כל כך חמורה, עד שמשטרת ההפגנות הוזעקה למקום כדי להלך בכפייה את 4,000 התושבים שנותרו, אם לא יעזבו עד היום אחר־הצהריים.

המלכה ביאטריס ביקרה אתמול באזורי האסון, תוך שהשתכשכה במים במגפיים, כדי לשוחח עם תושבים.

בימים שני ושלישי נמלטו 95 אלף איש מהחוזות במזרח המדינה. בשבוע שעבר פונו אלפים ממחוז לימבורג.

זהו אסון הטבע הגרוע ביותר בהולנד מאז 1953, אז הציפו מימי הים הצפוני חוות ואזורים רחבים במחוז זילנד. יותר מ־1,800 ניספו אז.

רובה של הולנד נמצא מתחת לפני הים, והיא נשמרת על־ידי תעלות של נהרות וימים. האדמה מתחת לפני הים נשמרת יבשה באמצעות רשת הסוללות, ערימות אדמה אדירות באורך מאות קילומטרים לכל אורכה של הולנד.

השטפונות גרמו כבר נזקים כלכליים עצומים. תנועת כלי שיט הופסקה כדי להגן על הסוללות לאורך הוואאל, המחבר את נמל הגדול בעולם, רוטרדאם, לגרמניה דרך הריין.

במקומות אחרים באירופה, מסתכם מניין ההרוגים ב־26: 15 הרוגים וחמישה נעדרים בצרפת, ולפחות ארבעה הרוגים בגרמניה. חמישה נהרגו ואחד נעדר בבלגיה, קורבן אחד בלוכסמבורג ואחד באוסטריה.

מלכת הולנד ביאטריס (בתמונה עם נשיא צרפת מיטראן) ביקרה אתמול את נפגעי השטפונות במזרח הולנד. עד כה פונו כ־250 אלף איש מהאיזור. (צילום ארכיון: א.פ.)

נפתח הכביש לסראייבו – רק לשיירות או"ם

סראייבו (א.פ.). – משאיות עמוסות חומרי בניה ועץ להסקה נסעו אתמול בכביש לסראייבו, שנפתח לאחר זמן רב. אך הכוחות־הסרבים הגבילו את השימוש בכביש, והשאירו את רוב תושבי סראייבו נצורים לאחר 34 חודשי לחימה.

מקורות או"ם רואים בפתיחת הדרך לעיר הבירה ובפינוי חולים ופצועים ממובלעת גוראז'דה המזרחית, סימן לכך שהפסקת האש בת החודש מצליחה לשרוד.

"העובדה (שהדרך) פתוחה למישהו היא הצלחה", אמר הנריק אנגיילר, נציב האו"ם לענייני אזרחים, בשדה התעופה בסראייבו.

הדרך, שנסגרה עקב ירי הסרבי ביולי שעבר, מחברת את סראייבו לאזורים האחרים שבשליטת המוסלמים ואל התוך הקרואטי. פתיחתה מחדש היתה אחד התנאים בהסכם הפסקת האש.

אנשי האו"ם בחנו את הדרך החדשה כאשר שלחו שתי משאיות ובהן חומרי בניה ושלוש משאיות מלאות עץ להסקה. העץ מספיק לחמם 2,000 דירות בסראייבו משך לילה אחד, אמר תומאס ביראצ', ממשרד נציב האו"ם לענייני פליטים בסראייבו.

העץ להסקה היה מוכן משך חודשים ליד שדה התעופה של סראייבו, והגישה אליו נחסמה על־ידי הסרבים. האו"ם שואף להביא לסראייבו מדי יום חמש משאיות ובהן עץ להסקה.

הדרך גרמה לחיכוכים רבים בין הממשלה המוסלמית לבין הסרבים־הבוסנים כאשר נשאו־ונתנו על תנאי הפסקת האש.

בסופו של דבר, לא יכלו המוסלמים להשיג את הסכמת הסרבים למעבר אזרחים או ארגונים בוסניים הומניטריים. רק שמונה ארגוני סיוע בינלאומיים הפועלים בחסות האו"ם רשאים להשתמש בנתיב, ולהם יש דרכים אחרות להגיע לעיר.

פינוי החולים והפצועים מגוראז'דה, שהסתיים אתמול בבוקר, חיזק את טענות האו"ם להצלחה. עשרות סרבים שחיו בגוראז'דה במהלך המצור הסרבי, עזבו גם הם לטריטוריה סרבית.

אך היו גם חדשות רעות כאשר למבצעי הפינוי: ד"ר פאוסטו מאריאני, ראש התוכנית שהעבירה מאות פצועים וחולים מסראייבו לטיפול בחו"ל, הודיע אתמול כי סיים את תפקידו.

משפט סימפסון

שוטר בדימוס: סימפסון סיפר לי יום אחרי מות ניקול, כי חלם שרצח אותה

לוס אנג'לס (א.פ.). – חבר הטוען שאו.ג'יי. סימפסון שוחח עימו על חלום שחלם, בו הוא רוצח את אשתו ניקול – יום לאחר שהיא ורונלד גולדמן נרצחו – נקרא אתמול לדוכן העדים.

השופט לאנס איטו פסק כי החבר, רונלד שיפ, יוכל להעיד בפני המושבעים על יחסיו של סימפסון עם אשתו. אך כאשר ההגנה התנגדה לכך בתוקף, נסוג בו איטו מהחלטתו והורה כי שיפ לא יוכל לספר למושבעים על החלומות, עד שאיטו יחליט על מידת הרלוונטיות שלהם לתיק הרצח.

לפני פסיקתו של איטו, אמר האנק גולדברג, סגן התובע המחוזי, כי עדותו של שיפ בדבר השיחה שניהל עם סימפסון בביתו ב־13 ביוני – יום לאחר הרצח – תסייע להוכיח כי סימפסון דקר למות את ניקול בראון סימפסון, בפרץ קנאה.

שיפ, לפי גולדברג, ציטט את סימפסון כאומר: "אני להודות על האמת, רון, בן אדם, היו לי הרבה חלומות על לרצוח אותה".

גולדברג אמר לשופט כי ההצהרה היא "הוכחה בעלת עוצמה" ל"אובססיביות הגורלית" של סימפסון.

פרקליט ההגנה קארל דאגלס התנגד לעדות, באומרו כי השיחה לא התרחשה.

לורי לבנסון, פרופסור למשפטים באוניברסיטת לויולה, אמרה כי התביעה לוקחת סיכון כאשר היא מזמנת את שיפ להעיד. "אני חושבת שאפשר להגיד שאנו לא שופטים בני אדם על סמך חלומותיהם", אמרה.

"זו עלולה להיות חרב פיפיות עבור התביעה", ציינה לבנסון. "התביעה רוצה להוכיח את מצבו הנפשי של סימפסון. אך ההגנה תאמר כי לתביעה אין הוכחות של ממש, אם היא נאלצת להיעזר בחלומות כדי להוכיח את מצבו הנפשי של אדם".

שיפ, קצין משטרה בדימוס וחבר של סימפסון, זוהה על־ידי דאגלס כ"ליאר" המיסתורי ב"לב וזעם", ספר חדש על המקרה.

שיפ העיד כי הוא וסימפסון היו חברים משך יותר מ־25 שנים. "אני עדיין אוהב את הבחור, אך אינני יודע. זהו מצב מוזר", אמר שיפ.

הספר טוען כי סימפסון נפגש עם "ליאר" יום אחר הרצח והתוודה על חלומות בדבר רצח אשתו. אחר־כך בספר מוזכר שיפ בשמו, כמי שייעץ לבני הזוג בימים לאחר הריב שהיה ביניהם ב־1989.

ארבע מדינות החסות הביעו דאגתן מסירובה של פרו להפסקת אש מיידית

על אף ההתקדמות בשיחות ריו, מסרבים עדיין נציגי פרו ואקוואדור להיפגש

קיטו (א.פ.). – נציגי ממשלת פרו, שגרמה לאכזבה בקרב דיפלומטים משום שסירבה להפסקת אש מיידית עם אקוואדור, נפגשו אתמול עם ארבע המדינות שקבעו את גבולה הצפוני – מקור הסכסוך הנמשך יותר מ־50 שנה.

כעת פועלים הדיפלומטים להפגיש את נציגי פרו ואקוואדור, הנלחמות בינהן בגבול מאז יום חמישי שעבר, כדי שיתדיינו על הפסקת האש.

פגישת מדינות פרוטוקול ריו החלה ביום שלישי, נמשכה שלשום עד שעות הבוקר המוקדמות והתחדשה אתמול.

האיבה בין פרו ואקוואדור היתה כה עזה, עד שנציגי ארבע מדינות החסות נאלצו לשכן את המשלחות של שתי המדינות בחדרים נפרדים במשרד החוץ של ברזיל בריו דה ז'נירו.

עם זאת, רווח על התקדמות מסויימת בשיחות.

"אנו כל כך קרובים להשגת הפסקת אש, עד שיהיה ממש חבל אם נעזוב בלי שהדבר יושג", אמר אלכסנדר ווטסון, תת מזכיר המדינה האמריקאי לענייני אמריקה הלטינית.

דובר משרד החוץ הברזילאי, אנטוניו סימואס, אמר כי בכוונת ארבע מדינות החסות – ארה"ב, ברזיל, ארגנטינה וצ'ילה – להציע בנפרד את תוכנית הפסקת האש לשתי המדינות. אם יאשרו הצדדים את התוכנית, ייפגשו כולם יחדיו.

ווטסון אמר כי הצעד הבא יהיה שליחת משקיפים בינלאומיים לקטע הגבול בן 80 הק"מ באיזור נהר קנפה, דרומית מזרחית לקיטו בירת אקוואדור.

קטע זה נותר בלתי מסומן יותר ממחצית המאה, לאחר שקבוצת ריו סימנה גבול שלקח יותר ממחצית אדמת אקוואדור במזרח.

אובדן האדמה, בהן יש זהב, אורניום וייתכן שגם נפט, גורם למתיחות בגבול בכל שנה בינואר, בעת יום השנה לחתימת הסכם ריו. חתימת ההסכם לפני 53 שנים והמרד בן ארבעה הימים ב־1981 משלהבים את דמיונם של הלאומנים בשני הצדדים מדי שנה.

מאורעות השנה לא היו דבר חריג. עד כה דווח על 30 חיילים שנהרגו בשני הצדדים באיזור יערות העד 350 ק"מ דרומית לקיטו. לחימה נרשמה בחמישה מתוך ששת הימים האחרונים.

ביומיים האחרונים, הגבירה פרו, בעלת היתרון המספרי והטכנולוגי על פני אקוואדור, את משלוח החיילים לאיזור המרוחק באמצעות משאיות וסירות נהר.

אקוואדור הכריזה על הפסקת אש חד צדדית ביום שלישי, אך פרו סירבה לעשות כן, דבר שגרם לביקורת מצד הדיפלומטים של ריו.

דיפלומטים משתי המדינות נפגשו בנפרד במשך יותר מ־10 שעות עם נציגי ארה"ב, ברזיל, ארגנטינה וצ'ילה, שהיו הערבות להסכם ב־1942.

איש מהמשתתפים לא הסכים לפרט את תוכן השיחות, לבד מהצהרה המותחת ביקורת על פרו:

"כתוצאה ראשונה של הפגישה בריו דה ז'נירו, המדינות הערבות קיבלו את אישור ההחלטה הפוליטית של ממשלת לימה – כפי שממשלת קיטו עשתה – בכל הנוגע ליישום הפסקת האש".

"עם זאת, הביעו המדינות הערבות דאגה עמוקה מהעיכוב בהחלטת היישום", נאמר בהודעת משרד החוץ הברזילאי.

שר החוץ הפרואני אפריין גולדנברג אמר שלשום בלילה, כי הוא מקווה ששתי המדינות יגיעו בקרוב להסכם.

"אם הכל יילך כמתוכנן, נתחיל להסיג את האוניות, הצוללות, הטנקים, והתותחים", אמר.

היה זה האישור הרשמי הראשון שניתן על־ידי פרו למשלוח האוניות והצוללות לאורך חופה של אקוואדור.

ארה"ב: רוסיה מפרה זכויות האדם בצ'צ'ניה

עשרות אזרחים נהרגו בהפצצה על הכפר סמאשקי מערבית לגרוזני

גרוזני (א.פ.). – עיירה צ'צ'נית ובה פליטים רבים נכבשה אתמול לתוך יום שני של לחימה, שעות מעטות לאחר שהתושבים ליוו למנוחת עשרות רבות של קורבנות מהתקפת הלילה הקודם.

סורי מבניות של אזרחים הנמלטים מהתקפות על הכפר סמאשקי תיארו אתמול את ליל הזוועות, בו הפציצו הרוסים את העיירה משלושה כיוונים בארטילריה ובטנקים, בעוד מסוקים מרחפים ממעל משך שעות וממטירים אש על בתי התושבים.

בתים רבים נהרסו והשריפות במקום נראו למרחק של שלושה קילומטרים במרכז סמאשקי, עיירה שעד כה נותרה בשקט יחסי.

המתקפה הרוסית היתה הקטלנית ביותר בשבוע בו התפשטה הלחימה בצ'צ'ניה למחוזות חדשים ברחבי הרפובליקה המוסלמית הפורשת.

המתקפה באה בתוך לחץ בינלאומי גובר והולך, ובו דיווח של מחלקת המדינה האמריקאית, בו מאשמת מוסקווה בהפרת זכויות אדם, בעיקר ברחבי צ'צ'ניה.

ההפגזות הכבדות נמשכו במרכז גרוזני, שכוסתה אתמול בערפל. רופאים רוסים שטיפלו בחיילים, שהועברו לעיירה בסלאן הסמוכה, סיפרו שהתנגשויות אירעו דרומית לנהר הסונזה.

הנהר, המתפתל דרך גרוזני, שימש כקו חזית בין הכוחות הרוסים לבין המורדים הצ'צ'נים.

דובר משרד ההגנה הרוסי, קולונל אנדריי אגסטנוב, אמר לסוכנות הידיעות "איטר־טאס" כי הכוחות הרוסים שולטים כעת בגשרים על הנהר.

פליטים נמלטים מסמאשקי, 30 ק"מ מערבית לגרוזני, נהרו לתוך הרפובליקה השכנה אינגושטיה. כמה נשים בכו כאשר עמדו בצמתים. גברים שחבשו כובעי פרווה נופפו באגרופיהם ונשבעו לנקום.

"זה היה נורא", אמר עוסמן בורזוגב, בן 60, שעמד ליד אוטובוס הרוס שהביא עשרות תושבים למקום מבטחים. "לוחמינו יאספו עוד אנשים ויתקפו את הרוסים חזרה".

"הרוסים אינם מעוניינים בלחמם את (נשיא צ'צ'ניה ג'וחאר) דודאייב", אמרה זינא אבטורחאנוב, בת ה־31. "הם רוצים להרוג את העם הצ'צ'ני".

לשכת העיתונות של ממשלת רוסיה אמרה כי סמאשקי הופצצה בגלל שעודדה לוחמים הנאמנים לדודאייב, אותו היא מאשימה במעשים לא חוקיים ברחבי צ'צ'ניה משך שנים.

דוח מחלקת המדינה האמריקאית, שפורסם אתמול, טוען כי ההפצצה האינטנסיבית של רוסיה בצ'צ'ניה עומדת בניגוד לכמה מהתחייבויותיה הבינלאומיות של רוסיה.

בדיווח השנתי נאמר גם כי עיתונאים סובלים מהטרדות ואיומים מצד הצבא הרוסי בצ'צ'ניה.

ממשלת דיני זכתה בהצבעת אמון בסנאט

רומא (עי"ר). – "ממשלת המומחים" של ראש הממשלה האיטלקי למברטו דיני קיבלה אתמול רוב מכריע בהצבעת אמון בסנאט האיטלקי.

בעקבות ההצבעה יקבל דיני, לשעבר איש הבנק המרכזי האיטלקי, את מלוא סמכויותיו. ממשלתו כבר עברה הצבעת אמון בבית התחתון של הפרלמנט בשבוע שעבר.

דיני, שהיה שר האוצר בממשלה הקודמת של סילביו ברלוסקוני, קרא לתקופה של רגיעה פוליטית, בנאום שנשא לפני ההצבעה בסנאט: "הרגיעה היחסית והמתונה ששלטה בדיון הזה חייבת גם להמשך התמסדותה של אווירה פוליטית ופעולה חיובית של המוסדות הדמוקרטיים", אמר.

דיני, שקיבל את תמיכת השמאל, המרכז והליגה הפדרליסטית הצפונית, זכה בהצבעת האמון ב־191 קולות נגד 17, ושני נמנעים.

הודעות בעניין חוק תכנון ובניה

חוק התכנון והבניה התשכ"ה 1965, מרחב תכנון מקומי תל־אביב־יפו
הודעה בדבר אישור תכנית המהווה שינוי תכנית מתאר מקומית
נמסרת בזה הודעה, בהתאם לסעיף 117 לחוק התכנון והבניה, תשכ"ה־1965, בדבר אישור תכנית, המהווה שינוי תכנית מתאר מקומית הנקראת: "תכנית מספר תא/2589", המהווה שינוי לתכניות הבאות: שינוי מס' 6 לשנת 1992 של תכנית מתאר "ל" על שינוייה.
השטחים הכלולים בתכנית ומקומם: ישוב: תל־אביב־יפו. מקום התכנית הוא בשיכון הל/ערבים באיזור שיכון בבשן – רח' חיים הזז, בדרום – חלקות 411 עד 433 בגוש 6623, במערב – דרך פנחס רוזן ודרך הרצליה, במזרח – חלקות 657, 658, 278 גוש 6623 חלקות 94, 95, 284, 287, 292, 294, 655, 802.
עיקרי הוראות התכנית: [illegible] מסודר סביבתי (במגמה להקים 350 יח"ד בבניה רוויה ומבנה לספורט ומשרדים ואת ע"י:
א. שינוי יעוד מאזור תעשיה לאזור מגורים/משנה 3, מגרש מיוחד, מגרש לבנייני ציבור, דרך ודרך משולבת בשטחים.
ב. שינוי יעוד מאזור מגורים 2א' לאזור מגורים/משנה 3 ודרך משולבת.
ג. שינוי יעוד משטח ציבורי פתוח למגרש מיוחד ודרך.
ד. קביעת שטח למטרות ציבור.
ה. קביעת תקנות, הוראות ותכנית בניה וחלוקה למגרשים לאזור המגורים ומגרש מיוחד.
ו. קביעת הוראות לאיחוד וחלוקה בהסכמת הבעלים.
ז. קביעת הוראות מדיניות בנושא הבינוי מבחינת גובה ובניינים, מספר הקומות, קוי הבנין ותשלום הבניה לבניינים.
הודעה על הפקדת התכנית פורסמה בי"פ מספר 4094 תשנ"ג עמוד 2015 בתאריך 25.3.93.
התכנית האמורה נמצאת במשרדי הועדה המחוזית תל־אביב וכן במשרדי הועדה המקומית לתכנון ובניה תל־אביב־יפו וכל המעוניין רשאי לעיין בה בימים ובשעות שהמשרדים האמורים פתוחים לקהל.
שמואל לסקר, יו"ר הועדה המחוזית לתכנון ובניה תל־אביב

הועדה המקומית לתכנון ובניה בני־ברק
הודעה עפ"י סעיף 149 לחוק התכנון והבניה תשכ"ה–1965
מר זיין דב והרים הגישו בקשה לועדה זאת בתכנית מס' 222664 לבנות קומה נוספת וחלקית עם יחידת דיור נפרדת במקום עליית גג מעל 3 קומות וקומת קרקע עם דירת גג והמרפסת ברח' הלפרין 3 גוש 6188 חלקה 62 באזור ב' בהקלות הבאות:
1. קומה וחלקית נוספת מעל 3 קומות מותרות.
2. 13.5 אחוזים בנין בנית מעלית. שיפור תנאי דיור. קומה נוספת מעל 138% המותרים.
3. העברת אחוזי בניה מקומה לקומה עד 6% וזה שלא בהתאם לתכנית בנין ערים 185 החלה במקום.
כל המעונין יכול לעיין בבקשה האמורה במשרדי הועדה המקומית בעירית בני־ברק, בשעות קבלת קהל ורשאי להגיש התנגדות מנומקת לועדה המקומית תוך 14 יום מיום פרסום זה.
משה אירנשטיין, יו"ר הועדה המקומית לתכנון ובניה בני־ברק

הועדה המקומית לתכנון ובניה בני־ברק
הודעה עפ"י סעיף 149 לחוק התכנון והבניה תשכ"ה–1965
סוכל מלכה הגישה בקשה לועדה זאת בתכנית מס' 22875 לבנות תוספת קומה וחלקית עם יחידת דיור נפרדת במקום עליית הגג מעל 3 קומות וקומה מפולשת קיימים ברח' בילו 12 גוש 6122 חלקה 290 באזור ב' בהקלות הבאות:
1. קומה וחלקית נוספת מעל 3 קומות מותרות.
2. 6 אחוזים בנין שיפור תנאי דיור מעל 138% המותרים.
3. העברת אחוזי בניה מקומה לקומה עד 6% וזה שלא בהתאם לתכנית בנין ערים 65 א' החלה במקום.
כל המעונין יכול לעיין בבקשה האמורה במשרדי הועדה המקומית בעירית בני־ברק, בשעות קבלת קהל ורשאי להגיש התנגדות מנומקת לועדה המקומית תוך 14 יום מיום פרסום זה.
משה אירנשטיין, יו"ר הועדה המקומית לתכנון ובניה בני־ברק

הועדה המקומית לתכנון ולבניה תל־אביב־יפו
הודעה לפי סעיף 149 לחוק התכנון והבניה תשכ"ה 1965
[illegible]
אדריכל דן דריה, יו"ר ועדת המשנה לתכנון ולבניה תל־אביב־יפו

הועדה המקומית לתכנון ולבניה תל־אביב־יפו
הודעה לפי סעיף 149 לחוק התכנון והבניה תשכ"ה 1965
[illegible]
אדריכל דן דריה, יו"ר ועדת המשנה לתכנון ולבניה תל־אביב־יפו

הועדה המקומית לתכנון ולבניה תל־אביב־יפו
הודעה לפי סעיף 149 לחוק התכנון והבניה תשכ"ה 1965
הרינו מודיעים בזאת כי הוגשה לועדה מקומית לתכנון ולבניה ת"א יפו בקשה ליתן היתר בניה ברחוב קלאוזנר מס' 16 גוש 6627 חלקות 385, 403 וגוש 6629 חלקה 14 תיק בנין 2050/016 בקשה מס' 95/0176 הכוללת את ההקלות הבאות: הצבת מבנים יבילים זמניים במגרש על פני הקרקע בחזית המערבית של הבנין [illegible] עד לבניית מבנה קבע על פי תב"ע 2428.
בעל קרקע או בנין או המחזיק בהם, אשר עלול להפגע מאישור הבקשה יכול לעיין בבקשה הנמצאת במזכירות הועדה ת"ר' בן גוריון 68, בשעות קבלת קהל ימים א'־ה' (11.00–16.00), במידה ויש לו התנגדות להצבת היתר/אישור הנ"ל בהקלה זו רשאי להגיש לועדה המקומית לתכנון ולבניה תל־אביב־יפו, שד' בן גוריון 68, את התנגדותו המנומקת ולציין כתובתו המדויקת וטלפון. ההתנגדויות תתקבלנה במשך 14 יום מתאריך פרסום הודעה זו ותובאנה לדיון בפני הועדה הנ"ל.
אדריכל דן דריה, יו"ר ועדת המשנה לתכנון ולבניה תל־אביב־יפו

עיריית אילת – יחידת הנדסה
הועדה המקומית לתכנון ולבניה – אילת
הודעה עפ"י סעיף 149 (ב) לחוק התכנון והבניה תשכ"ה־1965
ניתנת בזה הודעה כי הוגשה לועדה מקומית לתכנון ולבניה – אילת בקשה למתן היתר לשימוש חורג חריגה מתב"ע מפורטת מס' 185/03/2 גוש 40001 (מוסדר) – חלקות 39–42, 27–30.
מהות הבקשה: היתר בשימוש חורג להצבת 10 מכולות להלנת עובדים באזור התעשיה. שם המבקש: הדבי יוכי – תעשיות עץ.
כל המעונין יכול לעיין בבקשה, והתכנית המצורפת אליה ללא תשלום, במשרדי הועדה המקומית לתכנון ולבניה אילת. כל הרואה את עצמו נפגע או עלול להפגע ע"י אישור השימוש החורג רשאי להגיש התנגדות בכתב לבקשה האמורה לועדה המקומית בעיריית אילת, רח' חטיבת הנגב 5, תוך שבועיים מיום פרסומה של הודעה זו בעתון. התנגדות למתן היתר לשימוש חורג לא תתקבל ולא תידון אלא אם כן הוגשה בכתב בפירוט הנימוקים ובליווי תצהיר המאמת את העובדות שעליהן היא מסתמכת.
רפי בן שושן, יו"ר ועדת המשנה

סולל בונה
הנפקות בע"מ
הודעה בדבר קביעת שיעור ריבית
בהתאם להוראות שנקבעו בתשקיף שפורסם ב־18.1.85 בדבר הנפקה של סידרה אג"ח רשומות ע"ש 1991–2000 סידרה 1, צמודות דולר הנושאות ריבית משתנה – הרינו להודיעכם בזה כי הנאמנים של מחזיקי האג"ח קבעו, כי שיעור הריבית שתשאנה האג"ח הנ"ל למחצית השנה המתחילה ב־31.1.95 הינו 8.1875 לשנה.

עיריית פתח־תקוה
הועדה המקומית לתכנון ולבניה פ"ת
הודעה
על פי סעיף 149(1)(ב) לחוק התכנון והבניה תשכ"ה־1965
ניתנת בזה הודעה, כי הוגשה לועדה המקומית לתכנון ולבניה פ"ת בקשה למתן הקלה בגוש 6388 חלקה 138 ברחוב הלל הזקן מס' 12 תב 3058. לפי תכנית המתאר החלקה הנ"ל נמצאת באזור מגורים ב', בו מותר להקים בנין מגורים בן 4 קומות על קומה מפולשת וחדרים על הגג, 7 יח"ד. בקשת בעלי החלקה היא להתיר להם תוספת דירה נוספת. כל מי שיש לו התנגדות לבקשה הנ"ל, יואיל להגישה לועדה תוך 15 יום מפרסום הודעה זו.
גיורא לב, יו"ר הועדה המקומית לתכנון ובניה פ"ת

כללית – הנדסה רפואית בע"מ
חברה רשומה לפי פקודת החברות
הודעה לפי סעיף 26 לפקודת החברות (נוסח חדש) התשמ"ג־1983
ניתנת בזו הודעה כי באסיפה כללית של החברה הנ"ל שנועדה ונתכנסה כהלכה ביום 1 בפברואר 1995 ברחוב ארלוזורוב 101 בתל אביב, נתקבלה ההחלטה הבאה כהחלטה מיוחדת:
לשנות את תזכיר החברה כך שיתווסף לו סעיף ג'13 שלשונו:
כג1. לעסוק בתחום הבריאות לרבות מתן שרותי בריאות, כמשמעות המונח בחוק ביטוח בריאות ממלכתי, התשנ"ד־1994, עיסוק ברכישה, מכירה הכירה והשכרה של ציוד רפואי, חלפים לציוד רפואי, תרופות, מרכיבי תרופות וציוד להכנת תרופות (להלן "ציוד רפואי"), מתן שרותי תחזוקה ותיקון לציוד רפואי, ומתן שרותי יעוץ למכירה, רכישה, הכירה, השכרה, תחזוקה ותיקון של ציוד רפואי ועיסוק בכל ענף אחר בתחום הבריאות.

עיריית אשדוד – הועדה המקומית לתכנון ובניה
מודעת פרסום הקלה עפ"י הוראות סעיף 149
לחוק התכנון והבניה תשכ"ה־1965
בהתאם לסעיף 149 (1) לחוק התכנון והבניה תשכ"ה–1965 ניתנת בזה הודעה כי הוגשה לועדה המקומית, בקשה למתן הקלה בסטייה מתכנית מפורטת מס' 3/11/115/03 תיק בניה 08/4741/003.
שם המבקש: בודי ושות'. מקום: סוקלוב 64 חולון.
מהות הבקשה: הקלה לצורך בניית מבנה תעשיה בן 3 קומות.
1. העברת זכויות מקומה לקומה במסגרת סה"כ הזכויות המותרות (160%).
2. תוספת שטח שרות לרמפות עליה לגגות.
3. הקלה בגובה מ־14 מ' ל־16 מ' והקלה נקודתית עד 18 מ'. בחלקה 21, בגוש 2029 ברחוב הצורף אשדוד.
כל המעונין יוכל לעיין בבקשה ובתכנית המצורפת אליה ללא תשלום, במשרדי הועדה המקומית לתכנון ולבניה אשדוד בשעות קבלת קהל.
כל הרואה עצמו נפגע או עלול להפגע כתוצאה מאישור ההקלה, רשאי להגיש התנגדות מנומקת בשני עותקים במשרדי הועדה המקומית הנ"ל תוך 14 יום מפרסום זה.
אינג'ינר צבי צילקר יו"ר הועדה המקומית לתכנון ובניה אשדוד

פרוטוקול
זהו פרוטוקול של האסיפה הכללית שלא מן המנין של חברת להבים אבטחה ושמירה בע"מ (ח.פ/51-206045) אשר נתכנסה עפ"י דרישות כל בעלי המניות ב־31.1.95 לקבלת החלטה מיוחדת.
נוכחים: כל בעלי המניות.
מקום כינוס האסיפה: במשרדה הרשום של החברה.
מטרת האסיפה: להחליט על הצעה כל בעלי המניות לשנות את תזכיר החברה כך:
א. הנוסח הכתוב ליד האות "א" בדף המטרות של החברה (עמ' מס. 1 של התזכיר): "לתת שירותים בתחום אספקת כח אדם. לייעץ וליזום בתחום זה". ימחק, ובמקומו יבוא הנוסח הבא: "לתת שירותים כח אדם. לייעץ וליזום בתחום זה".
ב. הנוסח הכתוב ליד האות "ב" בדף המטרות של החברה (עמ' מס. 1 של התזכיר "לתת שירותים בתחום החקירות. לייעץ וליזום בתחום זה" ימחק.
ג. הנוסח הכתוב ליד האות "ג" בדף המטרות של החברה (עמ' מס. 1 של התזכיר): "לתת שירותים בתחום התברואה. לייעץ וליזום בתחום זה" ימחק, ובמקומו יבוא הנוסח הבא: "לתת שירותי ניקיון. לייעץ וליזום בתחום זה".
ד. הנוסח הכתוב ליד האות "ד" בדף המטרות של החברה (עמ' מס. 1 של התזכיר): "לתת שירותים בתחום הסיעוד. לייעץ וליזום בתחום זה" ימחק, ובמקומו יבוא הנוסח הבא: "לתת שירותי סיעוד. לייעץ וליזום בתחום זה".
יו"ר האסיפה: ליו"ר האסיפה נבחר פה אחד מר אליעזר דיקשטיין.
סדר היום של האסיפה: לשנות את תזכיר החברה בהתאם לנוסח המוצע.
החלטה: ההצעה התקבלה פה אחד.
העתק מן הפרוטוקול וההחלטה יועבר לרשם החברות בירושלים כנדרש עפ"י ס. 118 לפק. החברות (נוסח חדש) תשמ"ג 1983 תוך 15 יום.
א. דיקשטיין, יו"ר האסיפה

מודעות עד חצות
אבל, לוח ומסחריות
בחיוג חינם
177-022-3000
מוקד ארצי

מחר ב ידיעות אחרונות
■ יצחק רבין: החברים – והאמיתות
ענת טל־שיר, נעמי לויצקי
■ עבד אל־חלים חדאם: צילו של אסד
סמדר פרי
■ תחקיר: הקלות הבלתי נסבלת של צוי־החיפוש
משה רונן

עבד אל־חלים חדאם
■ איש השבוע: חיים רמון
יעל גבירץ
■ גד פלום ("שיף") – עשב יעד משטרתי חשוב
בוקי נאה
■ רבקה מיכאלי: אני אשה מוכה וקשישה בת 57
יגאל סרנה

חיים רמון
■ שלמה אברמוביץ: גימל השני עוזב את השב"כ.
■ ישראל אהרוני: לאה רבין מבשלת.
■ במוסף "7 לילות": עמוס אורן: "מיס ישראלי" – סטירה בשיתוף הקהל.
■ במוסף לספרות: נסים קלדרון וגרשון שקד על חתני פרס־ישראל נתן זך וא.ב. יהושע.

"מיס ישראל"

כעס במשרד החקלאות על פרסומי משרד החוץ בעניין הסכם הסחר עם אירופה

מאת דן הלוי

סמנכ"ל משרד החקלאות לסחר חוץ, צבי אלון, מתח בראיון ל"דבר" ביקורת חריפה על פרסומים שמקורם במשרד החוץ שהופיעו השבוע בעיתונות, מהם עולה, כי התנגדות שרי התמ"ס והחקלאות עלולה לגרום למצב בו תאבד ישראל את ההזדמנות לחתום הסכם זה מעיקרו.

"רק לפני כשבועיים השתתפתי במשלחת בכירה של ישראל, שדנה בנושא עם ראשי נציבות האיחוד האירופי בבריסל. בשיחות שקיימנו, בהשתתפות שגרירנו בבריסל וסמנכ"ל משרד החוץ לכלכלה, עמוס ערן, סוכם להמשיך בדיאלוג המקצועי.

"להערכתי, דיאלוג זה עשוי להביא לתוצאות חיוביות מבחינת האינטרסים של ישראל, אם ניענה במקביל לחלק מדרישות המדינות האירופיות, על הקלות במכס על יבוא תוצרתן המעובדת לארץ.

"אני יכול להבין ולכבד", הוסיף אלון, "כי במשרד החוץ סבורים שצריך לחתום את ההסכם עכשיו על מה שכבר הושג, כי אין טעם בהמשך המו"מ, העלול אף לפגוע בהסכם. העובדה היא, שבמשרד החקלאות ובתמ"ס סבורים אחרת, וגם להם זכות לעמדה משלהם. אך אינני יכול לקבל שרצים לתקשורת בזעקות בנוסח "אם לא נחתום עכשיו נאבד את המו"מ".

לדעתי, זה דבר חמור המשול לירייה לעצמנו ברגל. הרי גם באירופה קוראים עיתונים ישראליים. עכשיו הם יכולים לומר לעצמם: אין טעם שנוותר על כלום, הישראלים יחתמו בקרוב בתנאים שלנו. לדעתי, התנהגות זו גובלת גם בפעילות משרד החוץ עצמו".

אחת התביעות הישראליות המרכזיות בתחום החקלאי שטרם נענו במו"מ, היא אישור להעביר 20 מיליון טון לשנה מחומרי היבוא לאירופה בענף ההדרים מהזן החדיש "שמוטי", שאינם מנוצלים, לזנים הקליפים.

אלון ציין, כי ספרד לבדה מייצאת מעל מיליון טון קליפים לשנה למדינות אחרות באירופה. כן חושש משרד החקלאות הגבלת מיכסת היבוא בפרחים, שעליה לא משולמים מכסים. "על רוב המדינות המתחרות בנו בתחום זה בשוקי אירופה, כמו קניה, קולומביה ומרוקו, לא מוטלת כל הגבלה של היקף יבוא הפרחים שלהן", אמר אלון.

אחת מנקודות המחלוקת העיקריות בין עמדת משרדי התמ"ס והחקלאות לעמדה האירופית, נוגעת לגירעון בהיקף שנתי של 7.5 מיליארד דולר לרעת ישראל במאזן הסחר בין שני הצדדים. לפי שעה מסרבים נציגי אירופה לנקוט בכל צעד בעניין זה.

שלשום התבטא השר חריש, כי עמדה אירופית זו נובעת מן הזלזול שמפגין משרד החוץ בנושא, הידוע לנציגים האירופים בארץ. הוא האשים את נציגי משרד זה בהערכת הישגים מדיניים על האינטרסים הכלכליים של המדינה.

פתיחת שוק מחירי הדלק למטוסים לתחרות חופשית

מאת הדס נייפמן

שר האנרגיה והתשתית, ד"ר גונן שגב, ושר התחבורה, ישראל קיסר, סיכמו על המשך עבודתה של הוועדה המשותפת, הבינמשרדית, בנושא שירותי תעופה. הם סיכמו, שהוועדה המשותפת תבדוק את הנתונים לפיהם נקבעים מחירי שירותי התעופה הדס"ל.

הוועדה תשקול הפרדה בין התשלום לשירותי התשתית ובין מחירי הדס"ל. עוד סיכמו השרים, כי עקרונית אין מניעה לפתיחת ענף שירותי התעופה לתחרות ב-1.1.1996 עם תום הזיכיון של חברת שרותי התעופה.

שני השרים החליטו, כי לדיוני הוועדה לא יוזמנו נציגי חברות זרות והאיסוף הנתונים ייעשה באופן עצמאי על ידי חברי הוועדה.

יוחמרו הקריטריונים לקבלת סיוע מלשכת המדען

מאת הדס נייפמן

תקציב לשכת המדען הראשי בתמ"ס ל-95' מסתכם ב-950 מיליון ש"ח. תקציב זה נמוך ב-105 מיליון ש"ח מהנדרש, כדי לעמוד בקצב פיתוח המו"פ התעשייתי. כך מסר שוקי גלייטמן, המדען הראשי של משרד התמ"ס, במסיבת עיתונאים. הוא הוסיף, כי בגלל מחסור זה בתקציב, תיאלץ לשכת המדען להחמיר השנה את הקריטריונים לקבלת סיוע.

בשנת 1994 אישרה לשכת המדען הראשי 1,271 פרויקטים חדשים – עלייה של 18% לעומת השנה הקודמת. גלייטמן אמר, כי מדינת ישראל היא אחת משבע המדינות המובילות בעולם בהשקעה במו"פ לתעשיות עתירות ידע.

לדבריו, 776 חברות הגישו בשנה האחרונה בקשות חדשות למענקי מו"פ, לעומת 656 ב-93' – גידול של 18%. עם החברות שהגישו בקשות, נמנות 218 חברות חדשות, ("סטרט אפ"), הנמצאות בתחילת דרכן ומנוהלות בידי עובדיהן.

עוד נמסר, כי ב-94' נמסרו למדען 42 מיליון דולר כתמלוגים ממכירות – עלייה של כ-65% לעומת תמלוגי שנת 93' שהסתכמו ב-32 מליון דולר.

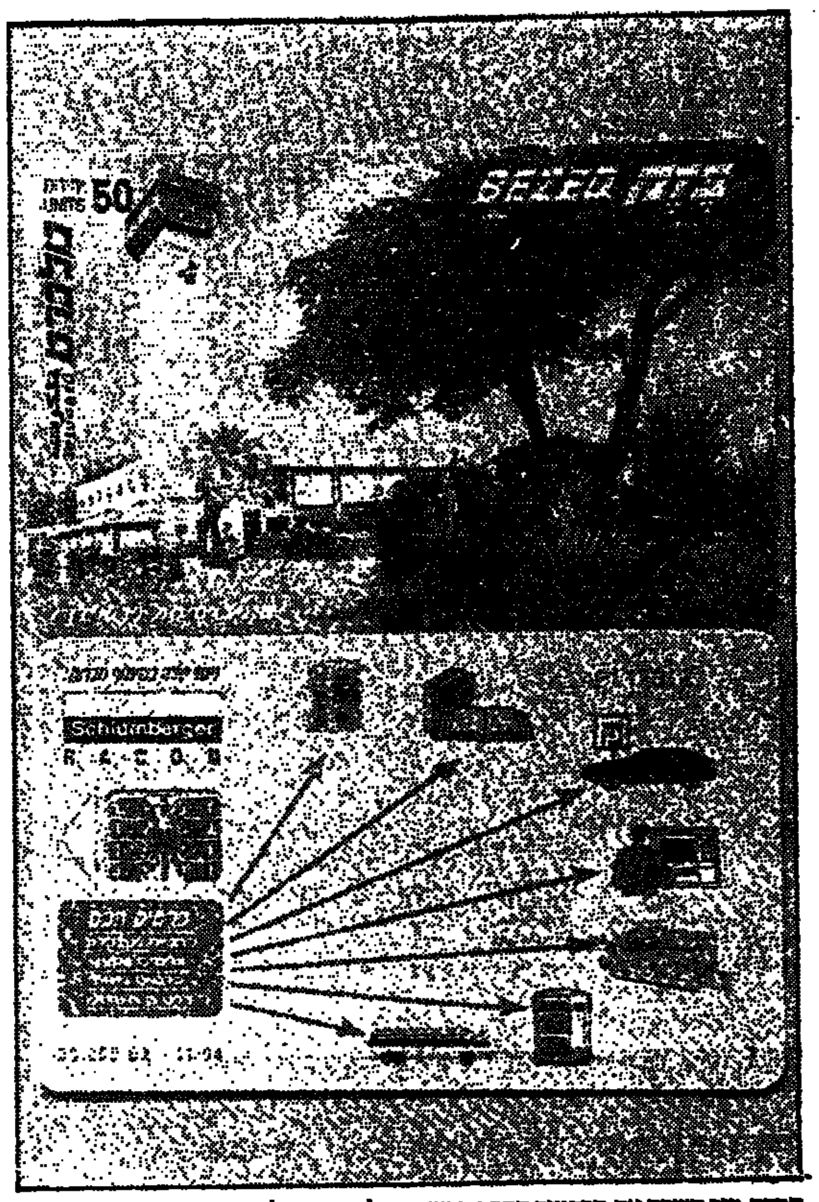

חברת בזק השמה את הכרטיס החכם הראשון שלה שהופק לצורך ניסוי שיתבצע בימים הקרובים בשיתוף עם אוניברסיטת בר-אילן. הכרטיס מכיל שבב אלקטרוני שניתן להטעין בו מידע שימושי ולבצע אין סוף של פעולות כרצון האוחז: מהטענת כסף באמצעות קו הטלפון הישר מחשבון הבנק של הלקוח ועד לפרטים אישיים ומידע רפואי. במסגרת הניסוי התקינה בזק באוניברסיטת בר אילן 16 מכשירי טלפון ציבוריים מיוחדים, המסוגלים לקרוא את תבונת הכרטיס. הכרטיסים יימכרו ברחבי הקמפוס. בשלב ראשון ניתן יהיה להפעיל באמצעותם את הטלפונים הציבוריים ולאחר מכן גם את המכונות למכבר משקאות, מכשירי סקם ציבוריים ומכונות צילום. הניסוי יאפשר לבזק לעמוד על הצרדים המכביים והשיווקים של נושא זה.

בורסה / איתן יעקבסון

עליות מתונות ויציבות

אתמול הסתמנה יציבות במניות המעו"ף. מדד המעו"ף נקבע בסיום המסחר ביציבות על 173.61. מדד המשתנים נקבע על 175.38 בעלייה של 0.41%. במשתנים נרשמו עליות חדות בשורה של מניות הצ־כבדות.

עליות מתונות נרשמו במניות הכבדות טבע, כור ואפס. ירידות נרשמו במניות הכבדות תדיראן, כייל, בזק והלל אלקטרוניקה. במערכת קרנות הנאמנות הסתמנה אתמול רגיעה לאחר יום קודם של גיוסים בהיקפים גדולים. אתמול כבר היו פדיונות קלים בקרנות נאמנות שמתמחות במניות המעו"ף. בכר"מ נרשמו עליות חדות בתגובה לביקושים גדולים.

מחזור העסקות במניות הסתכם אתמול בכ-146 מיליון ש"ח. בשוק ההון צופים שמדד המשתנים ינוע בין 170 ל-180 בטווח הקצר. בשוק המניות ממתינים לפרסום הדו"חות הכספיים השנתיים. כן מקווים שהריבית תרד, בסופו של דבר, בעקבות מדד נמוך שצפוי בגין ינואר.

בשוק אגרות החוב הצמודות למדד נרשמה מגמה של עליות שערים שבלטו בעיקר בסדרות לטווח בינוני וארוך עקב היווצרות רמת תשואות גבוהה לפדיון בהן. עליות קלות נרשמו גם בצמודי המט"ח. במק"מים נרשמה יציבות.

שביתה ב"רותם אמפרט" על רקע תהליך ההפרטה בכי"ל

מאת אמיר רוזנבלום

כ-1,200 עובדי מפעל רותם-אמפרט משביתים כליל, זה היום הרביעי, את כל מתקני החברה בנגב. יו"ר ועד העובדים, שמעון סבן, מסר כי הרקע להשבתה הוא סירובה של ההנהלה להיענות לצו בית הדין האזורי לעבודה בבאר שבע, מה-22 בינואר, לקיים משא ומתן בנושא שמירת זכויות העובדים לקראת ולאחר תהליך ההפרטה של קונצרן כי"ל, ש'רותם' היא אחת מחברות הבת הגדולות שלה.

"בנושא הסכמי העבודה ההנהלה באה בדרישות של קיצוצים ובגישה בסיסית של לקחת ולא לתת, ובצורה כזאת המו"מ הוא בלתי אפשרי", אמר סבן.

מפעל 'רותם' מייצר דשנים ופוספטים, ולהערכתו של סבן, הנזק שנגרם למפעל בשל ההשבתה נאמד בכמיליון דולר ביום. הוא הדגיש, כי ההשבתה היא בלתי מוגבלת בזמן. לדבריו, גם מפעל פריקלס, שהייצור בו קשור למפעל 'רותם-אמפרט', מושבת בכ-50 אחוז מהיקפו; ולא מן הנמנע שבימים הקרובים אף הוא יושבת כליל.

מזכיר מועצת פועלי דימונה, יוסי בוטבול, מסר כי במפעל הוכרז סכסוך עבודה לפני כחודש, על רקע תהליך ההפרטה בכי"ל ואי חתימה על הסכם עבודה חדש. לדבריו, ההשבתה ב'רותם' קיבלה גיבוי מלא של ההסתדרות.

בכי"ל סירבו אתמול להגיב על ההשבתה ב'רותם אמפרט'.

שוקי ההון בעולם / ביל כספי

ועדת השוק הפתוחה של הבנק המרכזי משגעת את השווקים

מתח רב שרר אתמול בשוקי ההון על רקע הישיבה של הוועדה הפתוחה של הבנק המרכזי האמריקאי – הגוף הקובע את המדיניות המוניטרית של ארה"ב. בעת סגירת הגיליון היא עדיין מכונסת בוושינגטון כדי להחליט האם לשנות את המדיניות המוניטרית, קרי, האם לשנות את שערי הריבית הדולריים.

בקרב המשקיעים יש ציפייה רווחה ומעריכים, ששערי הריבית יעלו. אך הדבר לא השפיע על שוקי המטבע, שכן אתמול היו היצעים קלים לדולר. יש הטוענים, שהיו אלו היצעים מימושיים משום העליות התלולות יחסית של הדולר שלשום. למרות ירידות השערים של אתמול, הדולר עדיין לא ירד לרמה שהיה בה לפני שלשום, וזה אומר שהשווקים מתכוננים להתפתחויות.

אתמול פורסמו כמה מדדים כלכליים בלתי מחייבים: המדד המשולב בדצמבר עלה ב-0.10 אחוזים בלבד, וגם ההוצאה על הבנייה עלתה בשיעור דומה.

בעקבות ההיצעים הדולריים של אתמול ירד ערכו של הדולר לשפל יומי של 1.5200 מארק, 1.2820 פר"ש, 99.20 ינים והליש"ט עלתה ל-1.5840 דולר.

בשוקי ניירות הערך של העולם היה אתמול יום שקט יחסית. בשוק ניירות הערך של ניו יורק עלה מדד הדאו ג'ונס ל-3,845.20 נקודות בשעות הצהריים של המסחר, עלייה חצי יומית של 1.34 נקודות. עליות קלות היו גם באגרות החוב הדולריות, אך הישראליות בניו יורק היו חלשות והמדד שלהן ירד ל-119.62 נקודות, ירידה חצי יומית של 0.41 נקודות.

בשוקי ניירות הערך של אירופה היו אתמול היצעים קלים בשל החשש מההשפעה הכלכלית של ההצפות בגרמניה, הולנד ומדינות אחרות באירופה.

צור מבטיח לנוטעים מקדמות על הפיצויים בגין אסון טבע "תוך שבועיים"

מאת דן הלוי

שר החקלאות, יעקב צור, הבטיח אתמול לבאי האסיפה כללית של מועצת ארגון מגדלי הפירות, כי מקדמות ראשונות בהיקף 30 מיליון ש"ח יועברו לזכאים לפיצוי בגין אסון הטבע בענף, עליו הכריזה הממשלה עוד בנובמבר, "בתוך שבועיים".

העיכובים בהעברת הפיצויים עד כה, כחודשיים וחצי אחרי החלטת הממשלה, נובעים מהנחיית היועה"מ לממשלה, כי על משרד החקלאות לבצע שמאות מקבילה על מידגם מהערכות הנזק ב-140 חלקות מאלה שבוצעו בידי שמאי הקרן לנזקי טבע. זאת, בעקבות קביעת מבקרת המדינה כי בעריכת השמאות בידי הקרן יש משום ניגוד אינטרסים.

מדובר בשמאות שנערכה עוד בחודשי הקיץ ביוזמת משרד החקלאות, שממצאיה, ביחד עם תסקיר של השירות המטאורולוגי, שימשו את בסיס הנתונים להכרזת אסון הטבע. החוק חייב את המשרד להוציא מיכרז על עריכת השמאות המקבילה, והשמאים נבחרו בנוהל זה בשבוע שעבר.

עוד בישר צור לנוכחים, שעיקר השינויים בתקציב משרד החקלאות השנה בהשוואה לתקציב 94' חלים בענף המטעים. במסגרת שינויים אלה ונהג השנה לראשונה בענף זה מנגנון "רשת הביטחון" המבטיח פינוי עודפים במקרה של התמוטטות מחירי הפירות בשוק המקומי, בהגדלת המענקים לנטיעות המיועדות ליצוא, ובתקציב מו"פ ליצוא שימומן מקרן שתוקם בידי מועצת הפירות והמגדלים ותבטיח למגדלים מראש מחיר בשער המטע לפירות המיועדים ליצוא.

השר הצדיק את מדיניות משרדו להעניק היתרי יצוא שלא דרך אגרקסקו ליצואנים שיצרנים השולטים ב-30% לפחות מכושר הייצור בענף מסוים יביעו עניין ליצא באמצעותם, בכך שחשוב מאוד, לדעתו, להעניק למגדלים עצמם כוח כלפי המערכת המשווקת תוצרתם בחו"ל.

מלבד שיחה עם השר, דו"ח שמסר מזכיר הארגון, עמי אוליאל, על פעילות המזכירות ואישור תקציב זמני לשלושה חודשים הוקדש עיקרה של האסיפה לדיון בהצעה על שינוי המבנה הארגוני בענף, לאור השינויים בתנאים.

עיקר ההצעה, שאושרה באסיפה, הם איחוד פעולתם של ארגון מגדלי הפירות וההתאחדות האיכרים, והפרדה ברורה יותר בין תפקידי הארגון לאלה של מועצת הפירות.

ההחלטות שהתקבלו בעניין זה מדגישות את תפקידו של הארגון כגוף עצמאי המהווה את הארגון המקצועי של המגדלים וכפוף להחלטותיהם.

בין השינויים שאושרו: העברת הטיפול בשאלות מקצועיות בגידולים השונים לתחומה הבלעדי של מועצת הפירות דווקא, וכן העברת הבעלות על המעבדה לחקר הקירור לידיה, במסגרת עיקרון כללי שאומץ, לפיו, אין לארגון נכסים פיזיים.

מאידך, הוחלט על הקמת קרן של המגדלים למימון סיורים מקצועיים בחו"ל. החלטה אחרת מחייבת התאמת דמי הארגון למיני הפירות השונים לפי מדדים מעודכנים.

עובדי "סנפרוסט" מתבצרים ארבעה ימים במפעל באשדוד

פוטרו שני אנשי ועד • "אין ועד – אין עבודה"

מאת אפרים דוידי

עובדי המפעל למזון סנפרוסט מתבצרים במפעל זה ארבעה ימים ורק אתמול, בעקבות צו מבית משפט השלום בעיר, הצליחה ההנהלה להוציא סחורה מהמפעל.

הרקע לשביתה: פיטוריהם של שלושה עובדים, שניים מהם חברי ועד העובדים.

בשעות הצהריים יצאה את שערי המפעל משאית עם תוצרת קפואה, כאשר על שער המפעל עדיין התנוססו כרזות גדולות: "אין ועד – אין עבודה" ו"ההועד למען העובדים – העובדים למען הוועד". בקירות, ליד השער, נתלו עוד כרזות ובהן גינוי על עמדת ההנהלה ואוזלת היד של מועצת הפועלים בפרשה.

שני חברי הוועד שפוטרו הם היו"ר, אברהם בן דוד, והמזכיר, מנחם ג'ידה. הם הואשמו על ידי ההנהלה ב"התססה" ובכך שגרמו לשביתה במפעל. מפוטר נוסף אינו איש ועד, דוד פרטוש.

בשיחה עם כתב "דבר" בפתח המפעל, ליד שרידי צמיגים בוערים, אמר פרטוש, כי הוא מתקשה להבין את הסיבה לפיטוריו. לדבריו, הוא אינו איש ועד. הוא מסר לכתב "דבר" את שני המכתבים שקיבל: אחד לפני ימים מספר ובו נכתב, כי "הוא מתסיס את קווי הייצור וקורא לשביתה".

במכתב השני, מכתב הפיטורים, נכתב, כי "פרטוש העביר מכשיר טלפון משער המפעל" למקום אחר. ב"סנפרוסט" זו כנראה עבירה קשה שדי בגינה לפטר עובד. יצוין שהמכתבים שקיבל העובד המפוטר אינם חתומים, אלא בכמה אותיות ותחתיהן המלה "הנהלת סנפרוסט". הפיטורין הם "מהיום להיום".

הרקע לתסיסה הוא פעילות הוועד נגד חוזים אישיים ועובדי קבלן, ולמען שיפור תנאי העבודה של עובדי המפעל. חלקם עובדים בתנאי עבודה קשים ביותר בפסי ייצור, שבהם הרעש מחריש אוזניים, או במחסני קירור גדולים במיוחד.

כאשר פוטרו אנשי הוועד, הם פנו אל מועצת הפועלים ועוד לפני שבועיים קיבלו הבטחה, כי "הכול יסודר בהקדם". כאשר ראו העובדים שהימים חולפים וחבריהם אינם שבים לעבודה, החליטו לקיים אסיפה שנערכה ביום חמישי שעבר. בתום האסיפה החליטו העובדים לשבות, ובמוצאי שבת הם החלו את שביתתם והשתלטו על המפעל.

אתמול הובאו ראשי הוועד אל בית משפט השלום באשדוד, בעקבות עתירה של ההנהלה, ושם פסק השופט קנס כספי של 250 ש"ח על כל שעה אחרי השעה 11 בבוקר, שבה השערים ימשיכו להיות סגורים. הקנס הכספי הוטל על חברי הוועד.

חבר הנהגת ההסתדרות, בנימין גונן, הביע אמש תמיכה במאבק העובדים ואמר, כי יעלה את סוגיית "נכיחת נציגי העובדים הלוחמים נגד עבודה בלתי-מאורגנת על ידי ההסתדרות" בישיבת ההנהגה הקרובה. גונן שהה עם העובדים שתי יממות במפעל.

אחד השובתים פנה אל כתב "דבר" ואמר: "זו בושה וחרפה שגם ההנהלה, גם בתי המשפט ואף מועצת הפועלים רודפים את חברי הוועד שלנו. אני אומר 'הוועד שלנו', כי הסיבה לפיטורי ראשי הוועד היא שהם התייצבו לימין העובדים.

"בימים האחרונים ראינו הרבה מודעות בעיתונות על תוספת עורכי דין להסתדרות, אבל כאשר החברים שלנו הלכו לבית המשפט, לא היה להם עורך דין והם היו צריכים לייצג את עצמם. אז למה כל המודעות?"

במועצת הפועלים סירבו להגיב על הטענות הקשות של העובדים ורק אמרו, ש"השביתה במפעל היא פראית". גם ההנהלה טוענת מצידה, כי ה"שביתה פראית" ושהמפעל מושבת עקב "השבתת מגן" מצידה ולא בעקבות שביתת העובדים.

יצוין, שגם בשנה שעברה הודיעה ההנהלה על השבתת מגן בעקבות צעדים ארגוניים שנקטו העובדים. במפעל מועסקים כ-400 עובדים, מחציתם מהם בחוזים אישיים או באמצעות חברות לכוח אדם.

קרנות נאמנות

נכון ליום 1.2.95

הקרן	מחיר היחידה	מחיר הפדיון	השינוי בנקודות	השינוי באחוזים
אב	11980.18	11899.67	177.18	1.51%
אביקה	1524.81	1495.50	23.60	1.60%
אביר	153.66	152.76	1.87	1.24%
אגוז	296.57	283.32	0.86	0.31%
אגס	313.52	307.69	0.27	0.09%
אדים	799.89	785.34	10.73	1.38%
אידגרין	86.78	85.06	0.15	0.18%
אידגרין שקלית	103.35	102.91	0.17	0.17%
אופיר	414.98	412.35	0.26	0.06%
אופק אג מדינה	109.29	107.28	0.15	0.14%
אופק גמישה	68.04	66.87	0.63	0.95%
אופק מניות	76.03	74.71	1.05	1.42%
אור	762.06	757.36	4.06	0.54%
אורלי	959.71	952.74	1.97	0.21%
אורין	156.76	153.76	0.24	0.16%
אורן	2865.18	2844.24	10.29	0.36%
אחריות אגח מד	306.50	302.50	0.67	0.22%
אחריות גמישה	405.20	397.27	5.35	1.36%
אחריות מניות	269.13	263.78	4.47	1.73%
אחריות גליל	196.96	192.58	4.36	2.32%
אחריות נפט ומח	163.70	160.18	5.13	3.31%
[illegible]	164.11	[illegible]	0.48	0.37%
אחריות מט"ח אגח	91.31	90.82	-0.14	-0.15%
אחריות חיסכון	50.65	49.53	-1.47	-2.88%
אטלנטיקה	89.91	88.60	3.19	3.71%
איקס	158.09	153.89	1.63	1.08%
אילנית 90	[illegible]	169.39	1.73	1.03%
אילנית בטוחה	107.75	107.10	0.02	0.02%
אילנית דולרים	79.38	77.69	1.77	2.33%
אילנית כרמל	139.52	136.92	2.35	1.74%
אילנית מעוף	124.38	121.77	0.03	0.02%
אילנות פיננסים	63.57	62.36	1.49	2.44%
אילנות שוקים	51.12	50.19	1.01	2.06%
אילנות תקשורת	58.77	57.63	1.06	1.86%
אלפקס גמישה	101.00	99.07	1.55	1.58%
איתן	237.07	232.62	0.86	0.37%
אלון	1523.74	1494.40	3.40	0.23%
אליות ביטוח	60.45	59.26	0.68	1.15%
אלמוג	314.51	308.66	0.46	0.15%
אמריקה גדל	82.04	80.49	2.07	2.65%
אמירים קרן נאמנות	90.11	88.35	0.80	0.90%
אנליסט אג חברה	203.76	199.75	1.27	0.64%
אנליסט אג מדינ	296.24	292.55	0.90	0.31%
אנליסט אגרסיבית	104.18	101.63	2.55	2.58%
אנליסט אירופה	115.17	112.46	3.17	2.90%
אנליסט גמישה	515.85	503.14	7.92	1.60%
אנליסט כספים	101.14	100.95	0.06	0.06%
אנליסט מניות	811.44	790.89	13.21	1.70%
אנליסט תעשיות	251.61	245.25	4.16	1.73%
אסף	170.96	166.95	2.34	1.40%
אפיקים אגח	187.50	183.30	0.44	0.24%
אפיקים גמישה	123.63	121.26	1.68	1.40%
אפיקים חו"ל	121.39	118.90	2.61	2.25%
אפיקים מניות	199.14	196.47	6.82	3.59%
אפסילון 36	64.96	64.73	0.84	1.31%
אפסילון אג חברות	90.18	89.88	0.63	0.71%
אפסילון אג מד	135.45	134.97	0.29	0.21%
אפסילון מניות	131.76	131.35	2.05	1.59%
ארז	234.25	231.55	3.93	1.72%
אש	573.19	561.72	13.76	2.51%
אשל	532.07	521.74	1.78	0.34%
אתגר	109.02	107.01	0.64	0.60%
אהרונ	736.79	622.46	3.03	0.42%
בדולח	625.57	621.90	-7.26	-1.18%
בונד	132.51	130.62	1.20	0.93%
בורסן גמישה	68.36	67.78	0.83	1.28%
בטוחה 30 פלוס	129.13	127.32	2.19	1.75%
בטוחה אגח מדינה	1684.81	1664.91	1.48	0.09%
בטוחה אגח	2200.12	2170.43	8.70	0.40%
בטוחה גמישה	2002.98	1975.35	7.58	0.39%
בטוחה חו"ל	121.68	119.05	1.53	1.30%
בטוחה מניות	3475.60	3427.83	34.71	1.02%
בלידר הנשטיין גמישה	108.[illegible]	106.70	0.79	0.75%
בסט	136.97	135.14	2.58	1.98%
ברון	154.88	151.95	2.51	1.68%
בריש	2245.55	2201.97	13.55	0.62%
בריאות	55.95	55.10	0.88	1.63%
ברק	1847.91	1834.98	10.55	0.58%
בניש	4706.58	4619.40	18.46	0.40%
גבע	298.33	294.30	0.28	0.10%
גורן	494.44	492.60	2.06	0.42%
גיא	654.74	648.87	-0.19	-0.04%
גל	76.48	75.45	0.43	0.57%
דיבידנד	1804.15	1769.72	21.59	1.24%
דיברות שרם אגח	109.80	106.08	0.46	0.43%
דיברות שרם גמיש	117.58	114.85	1.22	1.06%
דיברות שרם כרמל	93.42	91.50	2.31	2.60%
דיברות שרם מניות	74.02	72.31	0.94	1.32%
דיקס	171.65	168.48	0.02	0.01%
דולב	680.79	667.57	0.41	0.06%
דולר	181.75	179.46	1.47	0.83%
דותן	834.54	819.76	-1.07	-0.13%
דקל	1997.43	1983.88	22.25	1.13%
הדס	1592.80	1575.44	25.56	1.65%
הון פ.ק.	66.01	66.75	1.39	2.13%
הדק	108.03	106.73	-0.38	-0.36%
הורקס 92	194.29	192.67	1.12	0.58%
היובל	152.11	150.54	2.16	1.46%
הילה	380.01	378.50	0.16	0.04%
הטרה	839.76	830.38	4.56	0.55%
האורלביא	165.99	163.72	-0.35	-0.21%
האורלביא מניות	100.92	99.06	1.17	1.19%
זהר	353.25	348.52	-0.12	-0.03%
זיו	435.76	429.76	0.73	0.17%
זינגר ברונו פיננשל	83.52	81.97	2.92	3.70%
זיק	321.70	313.97	5.39	1.74%
זכר אבלמן מטר	95.17	94.45	0.26	0.28%
חיל	194.15	189.47	1.39	0.74%
חליפין	337.58	337.58	0.06	0.02%
חלמיש	236.80	234.13	0.43	0.19%
חץ	382.80	381.27	-0.10	-0.03%
טופז	315.16	308.66	2.05	0.67%
טל	12516.82	12378.77	186.35	1.53%
טנזר	92.47	91.55	-0.58	-0.63%
טרגט 5	133.75	131.62	1.05	0.80%
יבול	522.91	513.14	0.43	0.08%
יהלום	783.05	768.63	11.31	1.49%
יוונה	166.54	163.45	0.40	0.25%
ילד אגח מדינה	104.63	102.85	0.23	0.22%
יסודות	2307.99	2260.99	39.02	1.76%
יעד	188.94	187.42	0.58	0.31%
יעד גמישה	72.87	72.18	0.83	1.17%
יער	67.46	66.84	0.48	0.73%
יערה	420.65	412.90	0.22	0.05%
ישראמריקה	123.79	120.72	3.52	3.00%
כוכב	123.46	121.12	1.99	1.67%
כימיקלפקן	78.18	76.74	0.52	0.68%
כללי אגח מד	344.05	337.87	0.46	0.14%
כללי איל 50	108.89	107.41	1.72	1.62%
כללי אייל 25	145.35	144.08	0.45	0.31%
כללי איל אג	146.62	144.39	0.45	0.31%
כללי גמישה	936.34	918.13	13.65	1.51%
כללי זכויות	110.71	110.63	0.13	0.12%
להק אגמיה	112.07	111.17	2.62	2.40%
להק אגמי	213.48	209.60	0.80	0.38%
להק אמפר 5	619.33	604.69	7.48	1.25%
להק דולרית	539.88	529.97	5.79	1.10%
להק [illegible]	597.51	591.02	9.59	1.65%
להק חוזית	445.93	437.70	1.30	0.30%
להק ישקוף	117.75	116.94	0.13	0.11%
להק כהל	305.03	299.32	3.30	1.11%
להק סלקוה	103.[illegible]	101.32	2.30	2.32%
להק סחרית	464.32	459.12	0.25	0.05%
להק עמיר	421.64	413.93	1.39	0.34%
להק צומת	515.26	505.78	2.74	0.54%
להק קוסמוס	103.60	102.19	0.49	0.48%
להק רודס	71.93	70.45	1.60	2.61%
להק שמש	71.79	70.49	1.06	1.54%

הקרן	מחיר היחידה	מחיר הפדיון	השינוי בנקודות	השינוי באחוזים
להק שיאף	150.96	148.18	0.41	0.28%
להק שלג	172.26	170.98	0.79	0.46%
להק שקשוב	135.10	132.72	2.42	1.84%
להק תותר	292.11	288.92	2.58	0.90%
להק תיירות	54.22	53.23	0.77	1.48%
לטוקיע	397.11	392.56	3.17	0.81%
לפיד	1288.08	1262.89	25.69	2.08%
לשם	1072.20	1060.33	1.26	0.12%
מבחר	399.01	395.16	0.18	0.05%
מבטח	1215.29	1203.63	1.00	0.08%
מבטה	274.26	271.73	4.84	1.81%
מבריק	210.09	205.79	6.90	3.47%
מגד	692.55	686.00	-0.10	-0.01%
מגדל אהב מניות	56.66	55.44	1.18	2.19%
מגוון	1398.27	1384.56	4.93	0.36%
מגור פיננסי	73.99	73.30	1.28	1.78%
מד דיקלה	103.67	102.66	0.64	0.63%
מד מעוף	127.16	126.25	0.13	0.10%
מודיעאל	116.88	115.35	1.89	1.67%
מור	1102.69	1092.49	11.08	1.02%
מוריה 5	125.63	124.25	4.03	3.36%
מזון	88.77	87.46	1.15	1.33%
מזרחי אייל	[illegible]	[illegible]	-0.52	0.72%
מזרחי אייל אגח	75.64	75.18	0.56	0.75%
מטח	173.16	169.97	3.91	2.36%
מטבע אגמצעד	3454.59	3425.65	7.97	0.23%
מטבע אופציות	41.87	41.32	0.63	1.54%
מיטב גמישה	1562.15	1544.08	25.81	1.70%
מיטב מטרה	212.49	210.68	0.63	0.30%
מיטב מניות	151.83	149.93	2.76	1.88%
מימד	313.95	310.99	0.45	0.15%
מירב	108.90	108.37	0.36	0.33%
מכלול	506.79	497.55	6.73	1.37%
מלכות	209.77	205.85	0.50	0.24%
מנוף	188.95	187.09	1.37	0.74%
מסוף	118.32	116.16	2.13	1.87%
מעגל	64.39	63.82	0.46	0.73%
מעוף	2324.88	2302.14	9.77	0.43%
מעופים גמישה 50	104.23	102.34	0.79	0.77%
מעיין	1008.47	998.84	-9.36	-0.93%
מעלה מעוף טק	120.55	118.32	0.16	0.14%
מפתן	84.30	83.58	1.32	1.61%
מקשה	877.38	869.65	0.72	0.08%
מרווח	445.84	441.72	1.58	0.36%
מרום (נ.ק)אגח	106.70	105.15	0.15	0.14%
מרום	4329.08	4287.27	2.97	0.07%
מרכזית אגח מדינה	96.84	96.09	0.23	0.24%
מרכזית מניות	57.48	56.99	0.64	1.14%
מרכזית מעוף	120.65	120.37	-0.26	-0.21%
מרץ	341.18	338.07	1.76	0.52%
משאבי טבע	60.27	59.14	0.71	1.22%
משותפים	217.98	217.33	0.69	0.32%
נגה	561.58	553.86	2.47	0.45%
נוף	286.76	284.78	5.77	2.07%
נחשון	78.54	0.00	-	-
נטף	1355.01	1340.02	6.94	0.52%
ניל	742.52	732.08	11.81	1.64%
נסיכה קונטינטל	51.40	50.44	1.02	2.08%
נר	188.06	186.33	0.23	0.12%
נשואה אגח חברות	122.22	121.33	0.62	0.51%
סגולה	253.71	249.01	0.26	0.10%
סיגמא אגח מדינה	102.14	100.89	0.06	0.06%
סיגמא גמישה	80.69	79.76	1.23	1.56%
סיון	141.65	139.74	3.06	2.23%
סימורן אגח	120.24	117.97	1.92	1.66%
סלע	1001.83	993.03	0.39	0.04%
סער	137.02	135.42	1.34	1.00%
ספנות אגח ק.	106.49	106.16	0.09	0.08%
ספנות קרן מניות	64.44	64.19	1.04	1.65%
עדיף	100.81	98.99	2.37	2.44%
עומר	155.40	152.47	0.79	0.52%
עידית	2969.04	2935.45	16.62	0.57%
עמדה 10	124.45	123.06	1.77	1.46%
עמדה אמריקאית	64.06	63.03	1.17	1.89%
עמדה יצוא	62.31	61.58	0.80	1.31%
עמדה כללית	161.30	159.47	0.39	0.25%
עמדה מעוף	131.63	130.51	0.02	0.02%
עמדה משולבת	171.80	170.52	2.98	1.77%
עמיטל אגח	92.80	92.00	0.43	0.47%
ענבל	133.12	132.59	0.25	0.19%
ענבר	131.71	129.26	0.11	0.09%
ערמון	150.39	147.51	0.14	0.10%
פאי	5515.42	5412.59	28.47	0.53%
פאי 2000	58.01	56.81	1.08	1.93%
פאי זינוק	51.92	50.95	1.15	2.30%
פאי מעוף	121.40	120.67	0.14	0.12%
פאי עלמית	72.36	70.78	1.90	2.75%
פאי פריים	97.02	95.56	0.25	0.26%
פוינר אג חו"ל	94.95	91.91	0.15	0.16%
פיל	207.52	205.05	0.89	0.44%
פנטר	396.55	393.24	2.98	0.76%
פסגות 30	202.80	200.56	2.01	1.01%
פסגות גמיש	398.54	391.10	3.72	0.96%
פסגות חו"ל	93.79	91.59	2.07	2.30%
פסגות יציב	401.32	398.78	1.91	0.48%
פסגות כל חודש	102.87	101.05	-0.01	-0.01%
פסגות כל רגע	144.58	143.21	0.01	0.01%
פסגות לימיט	206.75	205.07	1.43	0.70%
פסגות ממט לשלום	82.53	80.99	0.95	1.19%
פסגות מדד	380.26	377.94	0.11	0.03%
פסגות מטרה	378.41	370.84	1.09	0.29%
פסגות מלכיד	323.60	320.81	0.42	0.13%
פסגות מניות	531.55	526.23	8.81	1.70%
פסגות משולבת	424.11	416.30	1.71	0.41%
פסגות עולם	119.80	117.27	0.31	0.26%
פריזה על קרן	59.60	58.39	0.83	1.43%
פ..נות מקוס	63.22	61.99	0.75	1.23%
פסגותתאגידים	377.70	371.02	0.35	0.09%
פריזה	85.07	81.36	2.45	3.10%
צבר	230.80	226.42	0.48	0.21%
צוק	259.60	258.31	0.60	0.23%
ציון משאבים כרמ	88.89	88.45	1.14	1.31%
צמיד	3308.37	3247.03	4.18	0.13%
צמיחה אגח מד	1424.26	1405.37	4.30	0.31%
צמיחה גמישה	2153.14	2124.27	30.95	1.48%
צמיחה יצוא	177.54	175.65	4.05	2.35%
צמיחה מניות	429.24	426.64	9.64	2.31%
קלע	596.73	593.76	4.51	0.77%
קפיטל אגח	101.69	100.85	0.13	0.13%
קפיטל חו"ל	94.89	93.12	2.71	3.01%
קפיטל מניות	71.40	70.41	0.82	1.17%
קשת	306.44	304.95	0.56	0.18%
רותן	143.09	141.25	0.83	0.59%
רימון	356.13	357.62	0.06	0.02%
רעים 90	214.39	210.09	6.26	3.07%
רשף	395.53	387.13	0.76	0.20%
שביט	489.81	486.66	0.49	0.10%
שחר	164.26	161.09	0.10	0.06%
שיזה	1819.23	1805.63	25.75	1.45%
שמורה קס	97.07	0.00	-	-
שמיר	1057.31	1037.70	2.55	0.25%
שסק	642.53	630.16	10.38	1.67%
שפע	158.17	156.54	0.15	0.09%
שקד	248.24	243.48	0.10	0.04%
תאנה	1043.72	1025.40	11.37	1.12%
תבל	898.50	886.67	5.59	0.63%
תדהר	2200.87	2189.70	18.65	0.86%
תוכנה ותקשורת	72.04	70.38	1.31	1.90%
תמוז	109.49	108.70	2.30	2.17%
תמריץ	70.23	68.94	1.10	1.62%
תנופה	279.32	274.18	0.63	0.23%
תפוז	762.45	757.02	1.32	0.17%
תמות	308.83	305.37	-0.26	-0.05%
תרשיש	148.72	145.99	0.09	0.06%
תשואה רון	101.53	100.79	0.12	0.13%
תשואה סופה	106.61	105.96	2.99	2.90%
תשרי	1399.78	1389.38	9.64	0.70%

* השינוי יחסי למחיר הפדיון

עורך: לוי מורב

העודף התקציבי הסתכם בינואר ב־688 מיליון ש"ח

מאת **אמנון אחד**

התמונה החיובית שנרשמה בשנה שעברה, של פער קטן מהמתוכנן בין הכנסות והוצאות הממשלה, נמשך גם בחודש הראשון של שנת התקציב הנוכחית.

מנתונים שפירסם אתמול סגן החשב הכללי באוצר, אבישר כהן, מתברר כי בחודש ינואר רשמה הממשלה עודף של 688 מיליון ש"ח בפעילותה המקומית. עודף ההכנסות על ההוצאות איפשר לממשלה להקטין את גיוס הכספים בשוק ההון, וכתוצאה מכך נרשם בחודש שעבר גיוס הון שלילי בהיקף של 384 מיליון ש"ח.

בניגוד לשנה שעברה, שבה היו ההכנסות מהפרטת חברות ממשלתיות וממכירת מניות הבנקים קטנות בהרבה מהמתוכנן, נפתחה שנת 1995 בצורה חיובית הרבה יותר.

מכירת גרעין השליטה בבנק המזרחי הזרימה בחודש שעבר לקופת המדינה סכום של 279 מיליון ש"ח, מהם כ־118 מיליון ש"ח במטבע חוץ. החל מחודש ינואר השנה מפרסם החשב הכללי מתכונת חדשה של נתוני הגירעון הממשלתי.

את נתוני הקופה שפורסמו עד עכשיו ואשר התייחסו לסכומים במזומן בלבד, יחליפו מעתה נתוני "אומדני ביצוע התקציב" הנהוגים גם באגף התקציבים באוצר. להערכת אבישר כהן, מתכונת זו של פירסום הנתונים משקפת בצורה נכונה יותר את פעילותה התקציבית של הממשלה.

נחשפה פרשת סחר ברשיונות מזויפים ליבוא שמן זית

מאת **רן הלוי**

פרשה חמורה של סחר ברשיונות ליבוא שמן זית נחשפה אתמול בבוקר בלשכת שר החקלאות.

שר החקלאות, יעקב צור, אמר כי "הסחר ברשיונות יבוא היא תופעה חמורה, שהופכת את משרדי הממשלה למפעל הפיס, שמנפיק רשיונות לעשיית כסף".

צור החליט לשים קץ באופן מיידי לסחר ברשיונות על ידי הסרת כל מגבלה כמותית ליבוא שמן זית, וקביעת היטל משווה ריאלי. עוד החליט צור להגביל את היבוא לחודשיים, שבסיומם תתקיים הערכת מצב מחודשת. השר הטיל על עובדי המשרד להכין לו תחשיב לקביעת שיעור ההיטל הנדרש.

ערסול הסביר, שחקלאי ישראל אינם חוששים להתחרות מול חקלאי אירופה בתחרות הוגנת, אולם ענף השמן בספרד, לדוגמה, מסובסד בסכום של 3־4 דולר לק"ג. ומסיבה זו יכולים החקלאי בספרד למכור את השמן במחיר של 1.40 דולר לק"ג. "למעשה, הם יכולים לתת את השמן בחינם ולא להפסיד", אמר ערסול. לדבריו, היטל של 1.40 דולר לק"ג, בתוספת עלויות ההובלה, יאפשר תנאים לתחרות הוגנת.

סמנכ"ל מועצת הזית, גרי הורביץ, מסר שהמועצה צופה "יבולי זיתים כבדים ביותר" בעונה הקרובה. הוא הוסיף, שענף הזית יתרחב בשנים הקרובות לדרום הארץ על ידי נטיעות רחבות היקף בהר הנגב ובהר יהודה.

הורביץ דיווח על הפעולות שעשתה המועצה לאחרונה, בהן סקר מגדלים מקיף לעידכון של היקף מטעי הזיתים, טיפול בפיצויים המגדלים על נזקי מזג האוויר והורדת השימוש במי כיוב מטוהרים.

שר החוץ, שמעון פרס, פגש את מילה קרצ'יק, עולה ממולדובה, במהלך סיור עם גרשון גלמן, מזכיר ההסתדרות במרחב תל־אביב־יפו, במפעל "סולוג" לבגדי ילדים. במפעל הושקעו שלושה מיליון דולר לרכישת מכונות חדשות. (צילום: רפי דלויה)

פעולת משרד החקלאות צמצמה היקף הקרקעות הנטושות בכ־17%

מאת **רן הלוי**

מנהל הסיירת הירוקה, גלעד אלטמן, מסר אתמול כי בשנת 1994 נרשמה ירידה של 17.5% בסה"כ הקרקעות המוזנחות בארץ, שהיקפן מגיע כיום ל־165 אלף דונם, לעומת 200 אלף דונם ב־1993.

אלטמן ציין, שנטישת האדמות נובעת מהירידה ברווחיות בחקלאות, אשר גרמה לחקלאים לעבור לתחומי תעסוקה אחרים. לדבריו, הירידה בשטחי הקרקעות החקלאיות המוזנחות הושגה בעקבות פעילות נמרצת של משרד החקלאות והסיירת הירוקה. הוא הדגיש, כי משרד החקלאות נותן משקל רב למלחמה בתופעה כדי למנוע פלישה לאדמות מדינה.

נמסר, כי במקרים שבהם אין אפשרות להמשך עיבוד הקרקע על ידי החקלאי, פועל משרד החקלאות להעברת הקרקע לחקלאי אחר, אשר מעבד אותה באופן זמני תוך שמירת זכויותיו של המחזיק המקורי בקרקע. במקרים אחרים מסייעת הקק"ל להכשרה מחדש של שטחי המטעים המוזנחים, בהתחייבות של היישוב לעבד את הקרקע לאחר הכשרתה.

על פי הוראת שר החקלאות, יעקב צור, הגדיל משרד החקלאות את התמיכה הניתנת לגידולי שדה על מנת להבטיח המשך עיבוד הקרקע, יציבות וביטחון לחקלאי.

השנה ייכללו בתוכנית התמיכה 900 אלף דונם של גידולי החורף ו־220 אלף דונם של כותנה. היקף התמיכה תלוי במחירי השוק של התוצרת החקלאית. שיעורה הממוצע בגידולי החורף מגיע ל־24 שקל לדונם והיא מסתכמת ב־21 מיליון שקל.

הצעה לבטל את מס הבריאות ולהכלילו במס הכנסה

מאת **אמנון אחד**

בעקבות קבלת תלוש המשכורת של חודש ינואר, שבו התברר כי נטל המס הוכבד במידה ניכרת, הגישו אתמול שלושה חברי כנסת מסיעת העבודה על שולחן הכנסת הצעת חוק פרטית לביטול חוק הבריאות. בהצעה שגיבשו, מציעים הח"כים אלי ריין, יוסף וגנר ואבי יחזקאל, לבטל את מס הבריאות ולכלול אותו במסגרת מס הכנסה. כן מציעים השלושה להגביל את תקרת המס השולי ל־50 אחוז.

עוד מציע החוק החדש, לפטור את בעלי ההכנסות הנמוכות מתשלום מס הבריאות. על פי ההצעה, ישלמו כל יתר הנישומים מס מדורג בהתאם למדרגות מס הכנסה. לדברי מציעי החוק, אם לא ישונה המצב יגרם למפלגת העבודה נזק בלתי הפיך חמור מהנזק שנגרם לה מפרשת מס הבורסה.

על פי סיכומי הירחון "ועדים"

גידול במספר השביתות במפעלי התעשייה ● ירידה במגזר השירותים

מאת **אפרים דוידי**

על פי סיכומים של ירחון "ועדים", תוך ארבע שנים חל גידול מרשים במספר השביתות במפעלי התעשייה. ב־1991 היו 18 שביתות במפעלים, ב־1992 21, ב־1993 15, ואשתקד 43 שביתות. השינוי במספר השביתות במפעלים בין 1992 ל־1994 גדול במיוחד: 104 אחוז.

יחד עם הגידול במספר השביתות בתעשייה, חלה ירידה במספר שביתות במגזר השירותים: ב־1991 61, ב־1992 75, ב־1993 71, ובשנה שעברה 65 שביתות. בין השנים 1992 ל־1994 חלה ירידה של 13 אחוז במספר השביתות במגזר השירותים.

מהשוואה בין הרבעון האחרון של 1993 לתקופה המקבילה ב־1994 עולה, כי חלה ירידה של 25 אחוז במספר השביתות במגזר השירותים ועלייה של 86 אחוז בשביתות במפעלי התעשייה.

בין השביתות הבולטות שהיו בשנה שעברה במגזר התעשייתי ניתן לציין את אלתא, רפאל, ציקלון, סחנות הקמח, מפעלי מיליבל ובתשלובת מילואות ליד עכו, המשקם, תרסה, עין הזית, תעש, אל אפ, רבינטקס, טקסטיל דימונה ומגזר המהנדסים בתעשייה האווירית.

מגמה דומה לגידול השביתות התעשייה וירידה בשירותים נרשמה גם במספר סכסוכי העבודה במשק ועיצומים שהעובדים נקטו במסגרת סכסוכי העבודה. ב־1991 הוכרזו 172 סכסוכי עבודה במשק, 48 בתעשייה ו־124 בשירותים; ב־1992 257 סכסוכים, 64 בתעשיה ו־193 בשירותים, ב־1993 268 סכסוכים, 64 בתעשיה ו־201 בשירותים, ובשנה שעברה 256 סכסוכי עבודה, 107 בתעשייה ו־149 בשירותים.

למרות שבין 1992 ל־1994 מספר סכסוכי העבודה כמעט שלא גדל, מספר הסכסוכים גדל בכ־65 אחוז בתעשייה. מגמה דומה קיימת אם בוחנים את הרבעון האחרון של 1993 לעומת הרבעון האחרון ב־1994. בשלושת החודשים האחרונים של 1993 היו 62 סכסוכים (21 בתעשייה ו־41 בשירותים) ובתקופה המקבילה אשתקד הוכרזו 73 סכסוכים (37 בתעשייה ו־36 בשירותים). מדובר על גידול של כ־18 אחוז בכלל סכסוכי העבודה, מזה גידול של 76 אחוז בתעשייה וירידה של 12 אחוז בשירותים.

בנוגע לעיצומים מספרם גדל מ־93 בשנת 1991 ל־161 ב־1992, ל־179 ב־1993 וירידה קלה בשנה שעברה: 148. אך בתעשייה באותן השנים חלה הכפלה בעיצומים שהעובדים נקטו מ־30 ב־1991 ל־64 ב־1994.

כך גם היה המצב ברבעון האחרון של 1994 לעומת הרבעון האחרון של 1993. ברבעון האחרון של 1993 ב־12 מפעלים נקטו העובדים עיצומים ובתקופה המקבילה ב־1994 מספרם גדל לכ־24, הכפלה.

גידול חסר תקדים של 757 מיליון דולר ביתרות המט"ח בחודש ינואר

הסקטור העסקי מוכר דולרים ומשקיע את התמורה בפקדונות בריבית גבוהה

מאת **אמנון אחד**

גידול חסר תקדים של 757 מיליון דולר נרשם בחודש שעבר ביתרות מטבע החוץ של ישראל. כתוצאה מכך הסתכמו היתרות בסוף החודש בשבעה מיליארד ו־552 מיליון דולר. רמת יתרות זו היא הגבוהה ביותר בשלוש וחצי השנים האחרונות והיא נמוכה בכ־170 מיליון דולר בלבד מרמת השיא שנרשמה ביתרות בחודש מאי 1991.

לדברי בנק ישראל, עיקר העלייה הגדולה ביתרות נובע ממכירות מטבע חוץ של הסקטור הפרטי. ככל הנראה, נובעות מכירות המט"ח משילוב של ריבית שקלית גבוהה האוסה בקצב הפיחותים, המגביר את הכדאיות להמיר מטבע חוץ ולהשקיע את התמורה בפקדונות שקליים.

אולם מכירות גדולות אלה של מטבע חוץ, העוברות כולן דרך ידי העסקות של בנק ישראל, לא באו לידי ביטוי בשער החליפין של השקל. מנתונים שפירסם אתמול בנק ישראל מתברר, כי שער סל המטבעות לא רק שלא ירד בחודש שעבר, אלא אף נרשמה בו עלייה של כ־0.4 אחוז.

היחלשות הדולר בשווקי העולם הורידה את שערו היציג בינואר בכשני שליש אחוז. המגמה ירידה של כ־7.5 אחוזים במונחים שנתיים.

לראשונה: ההסתדרות הכירה בביטוח מנהלים בהסכמים קיבוציים בתעשייה

באגף לביטחון סוציאלי לא יודעים דבר

מאת **אפרים דוידי**

לראשונה מאז נוסדה ההסתדרות נשבר המונופול של קרנות הפנסיה של ההסתדרות בהסכמי העבודה. בתחילת החודש שעבר נחתם על ידי האגף לאיגוד מקצועי ולבין התאחדות התעשיינים תוספת מס' 17 – הסכם קיבוצי כללי המהווה תיקון ל"נספח להסכם פנסיה מקיפה בתעשייה – הסדר פנסיוני".

ממנו עולה, כי מתחילת 1995 גם העובדים המבוטחים בביטוח מנהלים יהיה לחלק מההסכם הקיבוצי. אך זאת בתנאי, שהתשלום עבור ביטוח זה לא יפחת משיעורי התשלומים על פי הסכם פנסיה מקיפה.

ביטוח המנהלים חייב לעמוד גם במספר קריטריונים, בהם: פנסיה עם פרישת העובד, פנסיית נכות או קיצבה בגין אובדן כושר עבודה, פנסיית שאירים. יצוין, שגם קרן הפנסיה "מבטחים" היא חלק מההסדר ואף נציג הקרן חתום על ההסכם.

בהסכם נוסף סעיף, לפיו "מפעלים בענפי הביוטכנולוגיה, האלקטרוניקה והתוכנה אשר יצטרפו להתאחדות התעשיינים, יוכלו לקבוע תוך שישה חודשים ולא יאוחר מ־12 חודשים ממועד ההצטרפות, את סוגי העובדים ומספר העובדים להם ניתן לעשות הסדר פנסיוני. הודעה על כך תשלח ל'מבטחים' בכתב". מדובר על ביטוח מנהלים.

בנכ"ל התאחדות חברות הביטוח, שמואל גולומב, הגיב אתמול על ההסדר החדש ואמר, כי "הוא מבטיח את בטחונם הסוציאלי של העובדים. הוא הושג לאחר מאבק שנמשך שנים רבות". לדברי גולומב, "מעתה יוכלו עובדים ומעבידים להחליט בעצמם על ההסדר הפנסיוני המתאים להם. הם יוכלו לבחור גם בביטוח מנהלים".

יצוין, שבהסכם נכתב מפורשות, כי "עובדים אשר נעשה להם הסדר פנסיוני קודם, ימשיכו לנהוג לגביהם בהתאם להסדר פנסיוני קודם". בבדיקת באגף לביטחון סוציאלי, האגף בהסתדרות המטפל בהסדרי פנסיה ועושה עתה שלל פגל וכל את הסדרי הפנסיה שמחוץ לפנסיה התקציבית או קרנות הפנסיה, עולה, כי לא נמסרה להם כל הודעה על ההסכם.

אנשי האגף גם לא שותפו בגיבוש על ההסכם שכבר נחתם, ורק העובדה שמדובר על שינוי משמעותי בעמדת ההסתדרות בסוגיית הפנסיה.

שערי מטבעות חוץ ביחס לשקל

01.2.95

מטבע		בנק ישראל — שער יציג	שינוי
ארצות הברית	דולר	[illegible]	[illegible]
בריטניה	לי"ש	[illegible]	[illegible]
גרמניה	מרק	[illegible]	[illegible]
צרפת	פרנק	[illegible]	[illegible]
הולנד	גילדן	[illegible]	[illegible]
שוויץ	פרנק	[illegible]	[illegible]
שבדיה	כתר	[illegible]	[illegible]
נורבגיה	כתר	[illegible]	[illegible]
דנמרק	כתר	[illegible]	[illegible]
פינלנד	מרק	[illegible]	[illegible]
קנדה	דולר	[illegible]	[illegible]
אוסטרליה	דולר	[illegible]	[illegible]
דרום אפריקה	ראנד	[illegible]	[illegible]
בלגיה	10 פרנק	[illegible]	[illegible]
אוסטריה	10 שילינג	[illegible]	[illegible]
איטליה	1000 לירטות	[illegible]	[illegible]
יפן	100 ין	[illegible]	[illegible]
ספרד	100 פזטות	[illegible]	[illegible]
ירדן	דינר	[illegible]	[illegible]
מצרים	לירה	[illegible]	[illegible]
אקיו	ECU	[illegible]	[illegible]

ועדים ועובדים / אפרים דוידי

נחתם הסכם במלון "הולידיי אין"

לאחר כמה שבועות של מאבק, נחתם אתמול הסכם במלון הירושלמי "הולידיי אין". ההסכם נחתם בראשי תיבות והוא צריך עוד לקבל את אישורו של האגף לאיגוד מקצועי בהסתדרות והדירקטוריון החברה אפריקה ישראל.

על ההסכם חתומים ועד העובדים, ההנהלה ומועצת פועלי ירושלים. על פי ההסכם יוחזרו לעבודה שבעה מתוך כ־50 העובדים שפוטרו ופיצויי הפרישה לכל המפוטרים יגדלו ל־150 אחוז. כן סוכם לבדוק את האפשרות להוציא לפנסיה מוקדמת שני עובדים המצויים על סף פרישה.

עובדי השטחים: מה יקרה עם השכר?

כידוע, רבבות עובדים פלסטינים מהשטחים לא יכולים לשוב למקום עבודתם בישראל בעקבות הסגר שהטילה ממשלת ישראל. פעילי העמותה "קו לעובד" למודי ניסיון מהסגרים המוטלים לעיתים קרובות. זו העת שמעסיקים רבים מנצלים כדי "להסיר" את השכר שהם חייבים לעובדים.

במלים אחרות: מעסיקים ישראלים רבים מלינים את שכר העובדים הפלסטינים בטענה ש"לא יצר קשר" או "לא הגיע לעבודה". כך נחתים על עובדים אלה שלוש מכות: אין עבודה ואין שכר; אין להם דמי אבטלה ולמרות ששילמו ביטוח לאומי כמו כל עובד ישראלי) ולפעמים הם שבים לעבודה ומוצאים במקומם עובד זר. במקרים אלה הם אף לא מקבלים פיצויים, כי לדברי המעסיקים, "עזבו מרצון את מקום העבודה".

רכזת העמותה, הנה זוהר, סיפרה אמש: "אנו עדיין מטפלים בתביעות להלנת שכר מהסגר שהוטל במרץ 1993". זוהר שלחה אתמול מכתב אל מנהל מדור התשלומים בשירות התעסוקה עדנה עוברות המשכורות, אהרון ברזאני. במכתבה מציעה זוהר שלוש הצעות כדי למנוע עיכוב בתשלום המשכורות, בייחוד בתחילת חג הרמדאן.

הצעד הראשון: "לכתוב מכתב לכל המעסיקים ובו דרישה לשלם את יתרת השכר למדור התשלומים. בנוסף, להזהיר כי מי שלא יעביר את הכסף, יוגשו נגדו תביעות על הלנת שכר".

הצעד השני: "לפרסם בעיתונות בשפה הערבית כי על העובדים לפתוח חשבונות כדי לאפשר להעביר ישירות את המשכורות. חלק מהעובדים כבר פתחו חשבונות בבנקים בשטחים". עוד מציעה זוהר "היערכות ביוזמת כדי למנוע עיכוב ואי־תשלום המשכורות".

"מטה מאבק" בלבנון

בלבנון הוקם מטה מאבק על ידי פדרציית האיגודים המקצועיים. המטה אישר "תוכנית פעולה", הכוללת ביצוע את כל ההמלצות של הוועידה הלאומית של האיגודים המקצועיים: שביתות, מחאות ועצרות, הפגנות ועוד. צעדים אלה יינקטו יחד "עם שאר המגזרים הפעילים בחברה".

כן הוחלט לערוך ועידות משנה בכל האזורים בחודש הבא, להכין תוכנית הסברה עבור אמצעי התקשורת. היעד של "תוכנית ההסברה": "להראות את ההעלמות הכבידים בממשלה מהדרישות המוצדקות שהעלתה תנועת האיגודים, וליצור סולידריות במאבק נגד המדיניות העוינת את העם".

המטה שלל שוב את "חוק המועצה הכלכלית־חברתית" שפורסם לאחרונה, המיסים השירותיים והעלייה באגרות המוטלות על המגזר הפרטי. המטה גינה גם את מדיניות האיפול התקשורתי המוטל על הצעות ועדת השרים הדנה בסוגיית כבלאות השכר החדשה במגזר הציבורי.

מזכ"ל הקונפדרציה הכללית של העובדים בלבנון ("סהג'הטהאל"), אליאס אבו רזק, התנגד על גילוי דעת מטעם המטה, לאחר ישיבה שבה נדונו הסוגיות הכלכליות חברתיות, וכן נבחנה "תוכנית פעולה" לביצוע החלטות הוועידה הארצית של האיגודים המקצועיים.

מחר ב־דבר

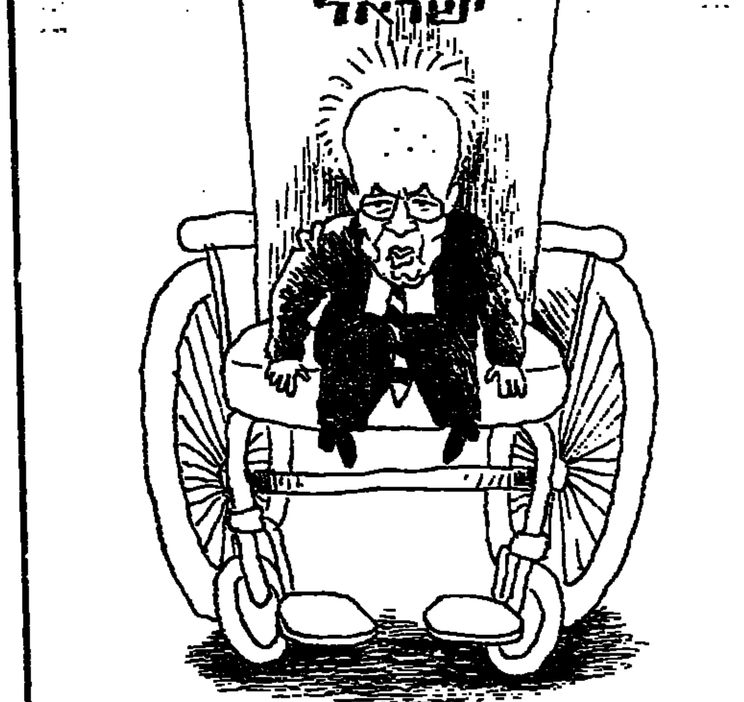

מנהיגים במשבר
מה משותף למייג'ור, מיטראן, קלינטון ורבין?
יורם פרי

יצחק, אל תשלח ידך בנער הזה אברהם
עוד צריכים את בייגה
טדי פרויס

מגלה טפח ומכסים טפחיים
הסטנוגרמות של ישיבות הממשלה הזמנית
פרסום ראשון
בני מוריס

בין דוד (גרוסמן) לדוד (טופז)
תרבות עכשיו
מירי פז

"אנחנו לא מפגינים"
הצ'רקסים בישראל נאבקים על זכויותיהם
רחל יונה

הגבר שייבחר למלכת היופי
"מיס ישראל" בחאן הירושלמי
אביבה זלצמן

דניאל בלוך, דן אבידן, שלמה אהרונסון, אמיר אורן, אמנון אחד, אביב אלחסיד, איתן ברנתן, מוטי בסוק, שלמה גינוסר, יאיר גרבוז, נמרוד הלפרן, יורם הרועה, עליזה ולך, דן חמיצר, שמואל טל, אבנר כץ, און לוי, מושיק לין, צבי מרום, אמיר נוימן, שלמה ניצן, טל סילבר, מיכל סלע, כמיליא עראף־בדר, יעל פישביין, זאב פרי, ורדה צימרמן, אורי קרמן, דני קרמן, תומר קרמן, פזית רבינא, אורי שין, אליהו שרייבר (החתולי).

משא דבר־השבוע דבר שישי

דבר אחר

הפגנת חרדים בתל-אביב

תנו למתים לחיות

אפרים דוידי

לפי חרדים הפגינו ביום שני בכיכר מלכי ישראל בתל-אביב. זו לא היתה הפגנה שהזכירה את הימים הטובים של הפגנות "שלום עכשיו" בכיכר. אלפים ספורים הגיעו כדי לקונן על מר גורלן של עצמות אדם שנמצאו ברחוב יפת ביפו, שם נבנה חניון תת-קרקעי, וחרדים מפגינים במקום זה שבועות ארוכים.

אחד מרבני בני-ברק, הרב אריה שכטר, הרחיק לכת וכינה את תל-אביב "סדום". מילא, כל אחד והטעם שלו.

בהפגנה של אלפי לובשי שחורים בלטו כמה מפגינים לובשי שקים, כנראה לאות אבל על הקמת החניון. אך השיא היתה כרזה שהחזיקו כמה מפגינים בשולי הכיכר, כרזה שניתן היה לקרוא בבירור ברחוב אבן גבירול. נכתב עליה "תנו למתים לחיות". לא פחות ולא יותר.

נשאלת השאלה: האם המתים חיים? ואם הם חיים, למה הם מתים? או חמור מזה: האם יש חיים לאחר המוות ואלה שזכו לכך "עושים חיים" בחניון ההולך ונבנה ברחוב יפת? האם החרדים יודעים משהו שאנו לא יודעים? למשל, שברחוב יפת המתים עושים חיים ופועלי הבניין הרומנים המורשעים באו להפריע לא רק את מנוחתם אלא גם את חייהם.

הסיסמה "תנו למתים לחיות" אינה רק גימיק תקשורתי, אלא גם תפיסת עולם. בפעם הבאה נבין גם אנחנו כרזה "תנו לחיים לחיות".

ד ב ר ה י ו ם

בין שתי אמנות

זהות המונחים מטעה: "האמנה הפלסטינית" היא ברית פנימית בין חברי קהילה אחידה, בעוד ש"האמנה נגד תפוצת נשק גרעיני" מהווה חוזה בין מדינות. האחרונה נמצאת, לכאורה, במקום בולט יותר בסדר היום של סכסוך ישראל-ערב, אך למעשה יש זיקה הדוקה בין הסירוב הישראלי לחתום עליה לבין הקיפאון במצבה של הראשונה.

יאסר ערפאת משתהה במימוש התחייבותו לתיקון סעיפי הכוונת ישראל באמנה הפלסטינית. האמתלה לכך היא שנחוץ לו רוב במועצה הלאומית הפלסטינית, שאותו לא יוכל לגייס בנסיבות הקיימות. ממשלת רבין אינה לוחצת על ערפאת לממש את התחייבותו, בין משום שתכליתיות ממנה קדמות בתור למימוש – יותר מכל המאבק בפיגועי החמאס והג'יהאד – ובין משום שלחץ כזה יזכיר לכל שהסכם אוסלו נשען על סעיף שאינו נאכף ושהפרתו אינה נענשת.

האמנה הפלסטינית היא אכן סימלית יותר ממעשית, אבל על הפלסטינים מוטלת עתה חובת ההוכחה כי אין זו ההלכה המתורגמת בידי קנאים למציאות של פיצוצים וירי. בלי הוכחה כזו, במישור הסימלי לצד זה המעשי, קשה לשכנע את המרכז הספקן בציבור הישראלי, זה שפקפוקיו גוברים והולכים, בתום הלב כלפי חוץ ובכוח הרוע כלפי פנים של אש"ף.

השלום עם הערבים, במדינות השכנות כמו גם הפלסטינים, נועד להסיר מעל ישראל סכנות קיומיות. ההרתעה הגרעינית, שממשלות ישראל מקפידות זה 35 שנה להשאירה עמומה, אמורה לשמש תעודת-ביטוח למקרה המדאיג, אך האפשרי, של התפוגגות השלום. עד כה דבקו הממשלות במדיניות המתנגדת לחתימה על אמנת התפוצה הגרעינית. אין הכרח להמשיך בקו זה בדיוק וניתן להגות נוסחאות שיותירו סדק להצטרפות ישראלית למשטר אזורי ועולמי של בקרת נשק-השמדה, הן מטעמים תכליתיים של אכיפת התגובות הנפוצה על מדינות עוינות והן משום שהצטרפות כזו חיונית למאבק האמריקאי לזכות בהארכת האמנה – אך מותר לישראל להשהות את הענקתו של ויתור כזה, לוושינגטון ולא לקאהיר, עד לאחר שתוסר אותה חרדה קיומית.

משפחתו וחיות אחרות

ג'רלד דארל, חוקר טבע וסופר, שספרי המסע השנונים שלו העניקו שעות רבות של עונג לחובבי הז'אנר, נפטר השבוע בגיל 70. אלמלא חיבתו היתרה לאלכוהול ונטייתו לזלילה, שבגללן נאלץ לעבור השתלת כבד בשנה שעברה, עשוי היה הזואולוג, שהפך לאגדה בחייו, להאריך ימים, כפי שהצליח להאריך את חייהן של החיות שאסף ברחבי העולם וטיפל בהן בכשרון ובמסירות.

פוית רבינא

יומן חוץ

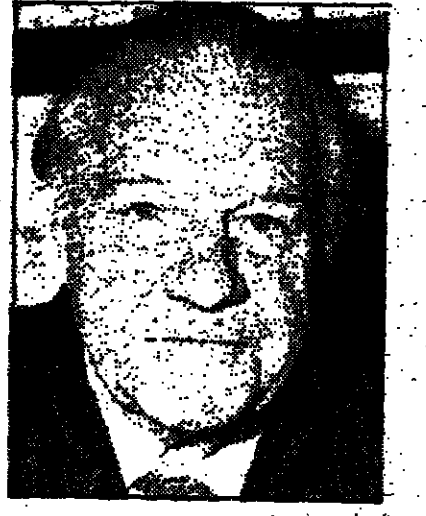
ג'רלד דארל

דארל היה מחלוצי החוקרים שהבינו כבר בסוף שנות ה-50 את הסכנות האורבות לבעלי החיים בכדור הארץ התעשייתי וב-1959 הקים באי ג'רזי שבתעלת למנש את גן החיות הייחודי שלו, לשם הביא בעלי-חיים בסכנת הכחדה. הגן שנשא את חותמו האישי הפך ברבות הימים לאחד מגני החיות הפופולריים ביותר בעולם. הדיבור הייחודי בין כשרונותיו כחוקר, סופר ואיש תקשורת תרם בשלושת העשורים האחרונים תרומה ניכרת להגברת המודעות האקולוגית ברחבי העולם. דארל היה גם בין הזואולוגים הראשונים שעבד עם הבי-בי-סי ונמנה עם מקימי התשתית לז'אנר טלוויזיוני שהתפתחה לתעשייה עולמית פופולרית של סרטי טבע תיעודיים.

באופן עקיף הביאה פעילותו המדעית והספרותית לעלייתן של תנועות אקולוגיות, כמו תנועת גרינפיס העולמית, ולמבצעים הבין-לאומיים להצלת בעלי חיים בסכנת הכחדה, כמו לווייתנים, דולפינים וכלבי-ים. רבים מקרב הפעילים היום בתנועות להצלת בעלי-חיים גדלו והתחנכו על ספריו של דארל, כגון "היער השיכור" ו"חברבורי הסוואנה".

אולם ספרו הידוע ביותר של דארל הוא ספרו האוטוביוגרפי הראשון "משפחתי וחיות אחרות". זהו תיאור מלא קסם והומור על משפחה בריטית אקסצנטרית, השבה מן האימפריה ההודית לבריטניה אך מחליטה להחליף את מזג האוויר האפרורי בשמי התכלת והזוהרים של הים התיכון ועוברת לאי הקסום קורפו, שם היא משתקעת בוילה בצבע תות על ראש הגבעה. באווירה זו מתוודע הקורא באמצעות דארל הילד לחיים המופלאים של היוונים, הקרפדות, ואפילו לזבובים הים-תיכוניים. בספר מובאים תיאורים על לורנס דארל, אחיו הבכור של ג'רלד דארל, שמחבור יצירותיו "הרביעייה האלכסנדרונית" נחשב לקלסיקה של המאה ה-20.

בבגרותו נחשב דארל לאיש שאוהב חיות יותר מבני-אדם, מה שלא הפריע כלל לפעילותו. הוא נודע גם בחיבתו לטיפה המרה ולאוכל משובח. בתוכנית תעודה ששודרה ברשת סקיי הבריטית לרגל השנה האזרחית החדשה ערך דארל היכרות בין צופי הטלוויזיה לבין דיירי המשנה בדירת פאר ניו-יורקית, החיים במקומות נסתרים מן העין. חמוש בחלוק משי, כוס וקול שגרם לצופים לחשוב שדארל הוא אולי תאומו של אורסון וולס, הציג הזואולוג את העכבר והתיקן, החיים עם האדם בסימביוזה אורבנית כבר אלפיים שנה לפחות.

כשרונו הייחודי של דארל התבטא ביכולתו להפוך אפילו יצור מאוס כמו הג'וק המצוי לכוכב תקשורת. הודות ליכולתו זו שמור לדארל מקום של כבוד בהיסטוריה הסוציולוגית של המאה ה-20. דארל הוא חלק מתופעה מיוחדת במינה, שבזכותה חלחלו לשיח התרבותי-פוליטי רעיונות סביבתיים חדשניים, שהביאו למעורבות הפוליטיות הכלכליות ברחבי העולם את עקרונות החשיבה האקולוגית, יצרו את התנועות לשמירת הסביבה ואולי גם הקימו עליהם גולם ודש ברמות הסדר האקולוגי, שהוא הסוג העדכני והמתוחכם ביותר של סדור בסוף המאה ה-20.

קבוצת מדענים מסין מתארחת בארץ בשהייה של מוסדות מחקר אקדמיים. בתמונה: הפרופ' קה והרוסמן מארחים את המדענים הסינים (צילום: משולם לוי)

תקציב התרבות

קיצוץ מניפולטיבי

השרה שולמית אלוני ידעה שאל לה לסמוך על הפגנות ועל לובי של נפגעי תרבות. לפיכך איתרה את הגנרלים למלחמתה על התקציב בין ראשי הערים ובתחכום ראוי לשבח הניפה את גרזן הקיצוצים על מוסדות תרבות המזוהים עם עריהם

עזיזה ונך

כל הכבוד לשולמית אלוני. סוף סוף היא למדה את כללי המשחק בג'ונגל התקציבי והחליטה להפוך את חולשתה למנוף של כוח.

הקיצוץ בתקציב המדינה, שאישרה הממשלה באחרונה, גרע מתקציב משרד האמנויות 11 מיליון שקל. לא הרבה במונחים אבסולוטיים ואפילו במונחים יחסיים, שכן שיעורו של הקיצוץ כחמישה אחוזים מסך-כל התקציב השנה לתרבות ולאמנות, העומד על 217 מיליון שקל.

הדרך ההגיונית, כביכול, ליישם את הגזירה היתה לחתוך פרוסות דקות בתקציביהם של כל מוסדות התרבות והאמנות המסובסדים, בתצורה שבגיסה כשוליים של כל אחד מהם לא תחבל אנושות במכלול הפעולות שלהם. כל אחד מאיתנו יודע, שבאמצעות ייעול וחיסכון ואפילו בדחיית ביצוע חלק מהתוכניות אפשר להסתדר עם תקציב שקצוץ מעט.

בחירה בדרך ה"שוויונית" הזאת של קיצוץ לכול, על-פי עיקרון של חיתוך לרוחב, היתה מחייבת את אלוני ואת אנשיה במינהל התרבות לכלות את ימיהם ועצביהם במרתון של דיונים מתישים עם העומדים בראש כל הגופים הנתמכים (על-פי דו"ח פעילות משרד האמנויות, כפי שסקרה אותו אלוני בכנסת בינוי 1994, תמך מינהל התרבות ב-1993 ב-366 מוסדות). מי שמכיר את האגואים בתחום התרבות יודע, שמו"מ איתם על קיצוץ בתקציב, או אפילו הנחתת הגזירה על ראשם, הם תענוג מפוקפק מאוד. כל אחד מהם משוכנע, שאין בלתו – שהוא עצמו מביא גאולה לעולם ושהגוף שבראשו הוא עומד ראוי לתקציב כפול מזה שהוקצה לו ויותר מכך, כפול מזה של מתחרהו.

עוד כשהיתה שרת החינוך התוודתה שולמית אלוני, באחד המשברים במו"מ השכר עם המורים, כי היא אינה יודעת לנהל משא ומתן מפני שאין לה הסבלנות הדרושה לכך. ההכרה במומה לא הביאה אותה לשפר את מיומנותה באמנות המו"מ ובכל זאת גרמה לה להפיק לקחים. אם היא אינה מסוגלת להתמודד עם אנשי האוצר, כדי לסכל את רוע הגזירה, ואם אין לה הסבלנות לדון על הקיצוצים עם ראשי הגורמים הנתמכים, עליה להעביר את הכדור למגרשם של אלה היודעים לתבוע, לאיים ולהשיג.

אלוני ידעה שאל לה לסמוך על הפגנות ועל לובי של שוחרי תרבות, או בסגנון הימים האלה, לובי של נפגעי תרבות. האופרה החדשה אינה הבורסה ופסטיבל ישראל אינו משכנתה צמודה, ופגיעה בהם לא תוציא לרחוב הפגנות של צרכנים מתוסכלים. האינטרסנטים של התרבות אולי מצלצלים אל שרת האמנויות ומדברים על לבה, אבל הם לא יענישו אותה בקלפי אם תקצץ בתקציבי מוסדות התרבות, כי חלקם לפחות יכולים לספק את אהבתם לתיאטרון איכותי, או לאופרה, בלונדון ובניו-יורק. מצביעיה המסורתיים האליטיסטיים של מרצ, לעומת זאת, הביעו אמנם סיפוק רב ממינויה לשרת האמנויות והתרבות, אבל גם הם לא מתאבים לה בגלל פגיעה בסל התרבות. את הטענות שלהם אליה ואל עמיתיה, שרי מרצ, הם שומרים למה שנראה בעיניהם כבגידה במצע מפלגתם. השלום קודם לתרבות והדאגה לרווחת הפלסטינים חשובה בעיניהם יותר מהדאגה לרווחת האמנויות.

לפיכך איתרה אלוני את הגנרלים למלחמה שלה על התקציב בין ראשי הערים, שמוסדות התרבות הבולטים פועלים בתחום שיפוטם, כלומר שלושת ראשי הערים הגדולות. בתחכום ראוי לשבח הניפה את גרזן הקיצוצים של כ-11 מיליון השקל על "מוסדות" המזוהים – בגלל טעות אופטית, אבל גם בגלל לוקאל פטריוטיזם שגוי – עם עריהם: 9 מיליון שקל יקוצצו מהאופרה הישראלית, 1.3 מיליון מפסטיבל ישראל וכ-450 אלף שקל מפסטיבל הקולנוע ופסטיבל הצגות הילדים בחיפה. "החלטנו לקצץ בשלוש הערים הגדולות, כי הן חזקות ולראשי הערים שלהם יש נתיבות לאנשי האוצר יותר מאשר לנו".

יופי, שולח שרותי מילוא ירוץ לאוצר להציל את האופרה הישראלית החדשה; שאהוד אולמרט יתרוצץ בין ה"פוגלים" להשיג כסף בשביל פסטיבל ישראל ושעמרם מצנע יגייס את כוח השכנוע שלו כדי לשנורר פחות מחצי מיליון שקל בשביל הפסטיבלים שלו. כל אחד מהם, בתורו, יטען בוודאי, שפסטיבל ישראל אינו חלק מתוכנית ירושלים רבתי, ושהאופרה החדשה היא ישראלית לא פחות משהיא תל-אביבית, ושפסטיבל תיאטרון לילדים אינו מוגבל לילדי חיפה ושפסטיבל הקולנוע "שכנים" הוא התשובה הישראלית לפסטיבל קאן.

הטיעון הזה אמיתי. אמנם בעוכריו מאמציהם הבלתי-נלאים של ראשי הערים של ירושלים, תל-אביב וחיפה לטפח מוניציפלי של כל אחד מהפסטיבלים (מי עוד זוכר שפסטיבל ישראל פיזר בעבר את מופעיו המשובחים גם בתל-אביב ובקיסריה ושהאופרה היתה תמיד ישראלית, אף שנולדה בתל-אביב?), אבל עתה מכהנים בתפקידים האלה ראשי ערים חדשים וצעירים, שלא כמו שולמית אלוני, שהתייחסות הוולגארית לגילה חוללה השבוע סערה. אז שיתאמצו קצת ובא לתרבות גואל.

יפן

אחרי קובה

החיפזון להאשים את השלטונות מיד אחרי רעידת האדמה בקובה באי-אזהרת התושבים, בקריסתם של הבניינים והכבישים בעלי התכנון המיוחד ובהתפשטותה הלא-מרוסנת של האש יתברר כמוטעה. מה שחשוב עכשיו הוא ללמוד, לא להאשים

"אקונומיסט". מיוחד ל"דבר"

רשת בקרה יפנית היתה פרושה על-פני כל הפסיפיק. אף-על-פי-כן, רעידת האדמה באה ללא התראה מוקדמת ופגעה באזור של יפן שנחשב קודם לבטוח יחסית. היפנים השקיעו מיליארדי ינים והרבה כושר המצאה בתכנון בניינים שנועדו להישאר זקופים בזמן שהאדמה רועדת; רבים, מכל מקום, התמוטטו. צוותי ההצלה שלהם התאמנו שנים לטפל בתוצאות של רעידות אדמה. למרות כל אלה, כ-5,000 בני-אדם נספו.

האינסטינקט הראשון של אדם אחרי קטסטרופה נוראה כמו רעידת האדמה שפגעה בקובה בימים אלה הוא להרהר על חולשתו שלו ועל רשעותו של הטבע. אם כל הבנותיה של חברה מתועשת ומאורגנת כמו זו של יפן מושמות לאל, מה תקוותם של מקומות עניים וכאוטיים יותר מול מכות טבע? אבל אינסטינקט ראשון זה, אף שהוא מובן, מוטעה, במיוחד אם הוא מעודד משיכת-כתפיים פטליסטית.

נכון ששום מהנדס אינו מסוגל לתכנן בניין שיישאר על עומדו כשהאדמה נעלמת מתחתיו. ונכון שהמדע אינו יכול עדיין לנבא היכן ומתי ובאיזו עוצמה יתרחשו רעידות אדמה. אולם אנשים יודעים היום יותר מבעבר בפני אילו סכנות הם עומדים וכיצד לפחות לרכך את תוצאותיהן. מה שדרוש הוא רצון לפעול, אומץ ללמוד, וקשה מכל – יכולת לחשב את ההבדל בין מוכנות לבין פרנויה.

אשר לרצון, איש אינו מפקפק ברצינות שבה ניסתה יפן להכין עצמה נגד רעידות אדמה. גורלה הגיאולוגי אינו מותיר לה ברירה: היפנים מודעים היטב לכך שלפי כמה הערכות יש לטוקיו סיכוי של אחד לחמישה להיפגע לפני סוף העשור על-ידי מפלצת בקנה-מידה של רעידת האדמה "קאנטו הגדול" ב-1923, שקטלה 140 אלף בני-אדם והרסה את מרבית טוקיו ויוקוהומה. לכן, החיפזון להאשים את השלטונות מיד אחרי רעידת האדמה בקובה באי-אזהרת התושבים, בקריסתם של הבניינים והכבישים בעלי התכנון המיוחד ובהתפשטותה הלא-מרוסנת של האש יתברר כמוטעה. אם כי איש לא יכול לספור כמה בניינים וחיי אדם ניצלו בקובה על-ידי ההכנות הנרחבות של יפן, ברור כבר עתה כי המספר העצום של בניינים ישנים יותר שקרסו, שמספרם ניכר.

מה שחשוב עכשיו הוא ללמוד, לא להאשים. זה יכול להיות קשה לממשלות. בדרך-כלל, אחרי אסונות, הן קרועות בין הרצון להגן על נאותות ההכנות הקיימות, מצד אחד, ולהראות בדיוק מה השתבש, כדי להציל חיים בפעם הבאה, מצד שני.

ברעידת האדמה בנורתברידג' שליד לוס אנג'לס, שאירעה בדיוק שנה לפני רעידת האדמה בקובה, נהרגו 61 אנשים ונהרסו כ-6,000 בניינים. אחד הלקחים מאותו אסון הוא שגם אם כללי הבנייה שהיו אז בתוקף סייעו לרכך את התוצאות, הם לא היו די חמורים. רעידות האדמה הן בקובה והן בנורתברידג' מרמזות כי הממשלות היו "נעולות" על סיכוי של רעידת אדמה אחת גדולה בטוקיו או בלוס אנג'לס, ופחות נתנו את דעתם על אזורים שכנים המועדים לזעזועים שכיחים אבל בעוצמה קטנה יותר. למרות אי-האפשרות לנבא רעידות אדמה בהדדות, הסייסמולוגים השתפרו מאד בזיהוי אתרים הנמצאים בסיכון גבוה ביותר. במוקדם ובמאוחר, אין ספק שאכיפת כללי בנייה קפדניים יותר תציל חיי אדם.

נכונות לפעול וצבירת ניסיון הם החלקים הקלים יותר בהתמודדות עם אסונות טבע. קשה יותר לדעת להבחין בין אמצעי הזהירות הגיוניים לבין שאיפת שווא לשחרר את העולם מכל סכנה. כשעושים את השיקול הזה, השכל הישר, למרבה ההפתעה, הוא בעל-ברית מאד לא יעיל. אחת הסיבות לכך היא שכל יחיד חושב שיש להציל את חייו בכל מחיר, אבל שום חברה שמשאביה מוגבלים אינה יכולה להרשות לעצמה להחיל עיקרון כזה. מאחורי כל מדיניות כזו למען עולם בטוח יותר יש בוודאי חישוב קר-רוח של המחיר שמקציבים לכל חיים שמצילים. ולכן, אחד התפקידים המבצעיים של ממשלות אחרי מאורע כמו קובה הוא להדוף קריאות להוצאות חסרות היגיון.

(המשך בעמוד 10)

החינוך והסדר הקיבוצים

טקטיקה בלה מזוקן

הסכסוך המלאכותי שיש המנסים ללבות, בנוסח של יום חינוך ארוך בעיירות הפיתוח או הסדר הקיבוצים, משול לניסיון לפתות את העושים לרווחת המרחב הכפרי להבקיע גול עצמי לשערם שלהם

רן הלוי

בגיליון יום ו' האחרון של "הארץ" יצא העורך הכלכלי של העיתון, נחמיה שטרסלר, במאמר יוצא דופן בחלון הראווה הפובליציסטי של עיתונו, שבו הוא תומך לכאורה בהגדלת תקציב החינוך לטובת יום הלימודים הארוך.

שטרסלר רחוק מלהימנות עם הלובי החברתי או החינוכי, כפי שיעיד הפרופיל הערכי שלו שאותו הוא משרטט במאמר: "אני נגד הרחבת מעורבות הממשלה במשק, נגד מעורבותה העמוקה במגזר העסקי, שליטתה על חברות גדולות, הסובסידיות שהיא מחלקת, ניסיונה לווסת ייצור חקלאי" וכיוצא באלה סימני היכר לאידיאולוגיה השמרנית-ליברלית הקיצונית שלו. מה מביא אדם כמוהו לסנגר על השקעות מדינה בהיקף של מיליארדי שקלים בחינוך דווקא, מכל העניינים שבעולם? די להציץ בכותרת המאמר: "החינוך נגד קיבוצים", כדי לפתור את הקושיה המוזרה. אין זה קו היכר חדש ומפתיע שנתגלה לפתע בעולמו הרוחני-הערכי של הכותב, כי אם טקטיקה פולמוסית בלה מזוקן, שלפיה קל יותר להתמודד עם תביעותיו של מגזר המאוס עליך באמצעות יצירת סכסוך בינו למגזר חשוב אחר, מאשר בהתייחסות לטענותיו לגופן.

כדי לענות על האתגר שמציב המאמר לפי ענייננו האמיתי נניח איפוא לחינוך, שכבודו במקומו מונח אך אין לנו נגיעה ענינית לנושא, ונתייחס לשאלה עקרונית חשובה שהוא מעורר: מהי תרומתו הייחודית של הקיבוץ למשק ולחברה, המצדיקה את מעורבות המדינה, בהיקף של כמיליארד וחצי שקל מתקציבה, במסגרת הסדר החובות שתובע סקטור זה?

שטרסלר עצמו מודה, כי "ישנם תפקידים מועטים שממשלה חייבת למלא, וזאת כאשר מדובר במוצרים המוגדרים בתורת הכלכלה 'מוצרים ציבוריים'. בתחומים אלה יש יתרון מובהק למעורבות הממשלה". זוהי דרך "כלכלנית" מפותלת להודות בסמכותה של ממשלה להשקיע מתקציבה בקידום יעדים ואינטרסים ציבוריים ולאומיים שאינם נשלטים בידי המנגנון המכונה "שוק חופשי". אך כאשר ניסוח זה נובע מעטו של עורך כלכלי ליברל אדוק דוגמת הכותב – נקנה אותו.

המאמר אף מונה רשימה לא ארוכה של "מוצרים ציבוריים" מעין אלה ובהם החינוך. הרשימה של שטרסלר אינה כוללת, כמובן, יעדים שיש להם משמעות של קידמה אנושית, שוויוניות וסולידריות חברתית, לאו דווקא משום שאלה היו פוגעים בעיקר טיעונו שנועד לתקוף את התנועה הקיבוצית, כי אם משום שמן הסתם אין הוא מאמין ביעדים אלה, או בכך שיש למדינה תפקיד בקידומם. אך אנו, משהוצא לנו היתר רשמי מבית המדרש הנכבד של "תורת הכלכלה" להעמיס על המדינה תפקידים חברתיים-כלכליים בניהול המשק הלאומי, נרהיב בנפשנו להוסיף על הרשימה עוד יעדים, שאינם ראויים פחות בעינינו.

בנק ישראל ודאי אינו חשוד על בעל המאמר כדוגל ב"חלוקת מתנות לקבוצות כוח", כלשונו. והנה, בדו"ח השנתי שלו ל-1993 מכיר הבנק במפורש בתרומת המגזר הכפרי למשק, לאקולוגיה ולסביבה, תרומה ש"אינה מתוגמלת במישרין באמצעות השוק". בין הדוגמאות שמנה הדו"ח: שמירת ריאות ירוקות, שימור הקרקע הלאומית, ביטחון, פיזור האוכלוסייה, אספקת תוצרת חקלאית טרייה ושימור ערכי סביבה שונים.

גם מי שסירב לזכות את הקיבוץ בכל קרדיט על היותו – עדיין – תנועה המתמודדת בניסיון לקיים בתוכה מערכת חיים שיתופית בעלת ייחוד חברתי ואנושי סגולי משלה, וגם מי שכופר בתרומתה המיוחדת אף בתחום החינוך, ייאלץ להודות שאין תוחלת לכל הערכים והיעדים הללו בלא מגזר כפרי משגשג, ושאין סיכוי למגזר כפרי כזה בישראל בלא תנועה קיבוצית חיונית ודינמית, מבחינה חברתית ויצרנית, במרכזו.

הארגומנטציה של פקידי מדינה שלבם אינו שלם עם הסדר הקיבוצים, ושל בעלי עט העיתונים מפיהם, מטשטשת במכוון שני עניינים חשובים באשר להסדר שעליו נאבקות התנועות הקיבוציות. ראשית, יש לקבוע כאן במפורש, כי כל הכספים מתקציב המדינה הנדרשים לצורך ההסדר יופנו אך ורק לקיבוצים באזורי הכפר הספר. הקיבוצים המוגדרים "ישובי נדל"ן" באזורי הביקוש יפרעו את חובם מן התמורות לאדמותיהם בעסקאות מכירת קרקע או מפיתוח עסקי נדל"ן על קרקע שבידיהם. זאת, באופן פרטני מול הבנקים – כגירסת התק"ם – או במסגרת "פול" קרקעות תנועתי שלו יתרמו מאדמותיהם כל קיבוצי הקיבוץ הארצי, לרבות אלו שבפריפריה ובספר.

שנית, הטיעונים המכוונים להבאיש את ריחו של ההסדר מתעלמים מן התרומה המיוחדת הגלומה בו לשיקום אזורי הפריפריה והמרחב הכפרי ולהעברת משאבים ישירה מקיבוצים באזורי המרכז האורבניים לקיבוצים באזורים אלה במסגרת קרנות תנועתיות לסיוע הדדי. ההון של קרנות אלה יבוסס על התמורות לקרקעות נוספות שיעמידו קיבוצי הנדל"ן, או תמורות נוספות מפיתוח עסקי הנדל"ן שלהם. נכון, גם לצורך כך נדרש סיוע מן המדינה, אך מדובר בהקשר זה על עזרה שבעיקרה אינה כספית כי אם סטטוטורית או מינהלית: בהתחייבות המדינה לרכוש אדמות אלה או בדרכים אחרות. אחד המכשולים הקשים שמערימים פקידי המינהל והאוצר בפני סיכום מתכונת ההסדר מתמקד בסירובם העקשני לשתף פעולה במימוש ערכן של

(המשך בעמוד 10)

יו"ר הסוכנות

עדיף בעל ניסיון

הסוכנות היהודית, העוברת תהליך של שינוי יסודי ואמיתי, זקוקה כיום יותר מכל למיומנות, לניסיון ולאחריות שמביא עימו יחיאל לקט

אורי גורדון

השנים האחרונות היו שנים קשות לסוכנות היהודית. מצד אחד, היו אלו שנים עמוסות עבודה, שבהן הביאה הסוכנות יותר מ-600 אלף עולים לארץ, רובם המכריע מברית-המועצות לשעבר, ועסקה בהעלאתם ובקליטתם של יהודי אתיופיה. מאידך, חלה במהלך השנים הללו התדרדרות חמורה במעמדה ובתדמיתה של הסוכנות.

קל לתאר את מצבם של מאות עובדי הסוכנות היהודית שנאלצו להתמודד עם יחס ציבורי מזלזל ומעליב. מוראל העובדים היה בשפל המדרגה והתחושה היתה כי הסוכנות היהודית עומדת בפני סגירה והתחסלות.

פרישתו של שמחה דיניץ וכניסתו של יחיאל לקט כממלא מקומו החזירה למערכת הסוכנותית את אווירת הפעלתנות שאפיינה אותה בעבר. לקט, הפעיל כבר שנים ארוכות בסוכנות ובהסתדרות הציונית, מכיר את המערכת לעומקה על כל חלקיה ובקיא בפרטי הפעילות המורכבת של הסוכנות. מאז מונה לתפקידו לפני כשנה התגלה לקט כיושב-ראש ענייני, היודע לחתוך עניינים בעת הצורך, חכם באהדתם של העובדים.

הודות לכך הצליח לקט להוביל רפורמות חשובות בסוכנות ובהסתדרות הציונית. מחלקות ההתיישבות ושיקום השכונות אוחדו והוקמה מחלקה מאוחדת העוסקת בתכנון, ייזום וביצוע פרויקטים גדולים תוך מתן פתרון אזורי כולל ושילוב בין האזורים הכפריים והעירוניים. כמו-כן תחוקה הרשות לחינוך יהודי-ציוני, המשותפת לתנועה הציונית ולנציגי חו"ל והמיועדת לטפח את החינוך היהודי ולהיאבק בסכנת ההתבוללות בגולה. הסוכנות מפעילה תוכנית חדשנית, עלייה 2000, המבטיחה לעולה מקום עבודה ומגורים בישראל טרם עלייתו. ההנהלה הציונית החליטה על הקמת תנועה חדשה להגשמה ציונית בגולה תוך הקצאת תקציבים לנושא. עם זאת נמשכים הצמצומים בכוח האדם ובהוצאות הסוכנות בתחומים שונים.

היו מי שניסו להציג את ההתמודדות בין לקט ובורג כעימות בין הדור הוותיק במפלגת העבודה ובין צעירי המפלגה, בין השמרנות והקיפאון מחד ובין החדשנות והיצירתיות מאידך. הטיעונים הללו אינם רציניים.

לקט ובורג משתייכים לאותה שכבת גיל, לאותו דור שנטש מזמן את שורות המשמרת הצעירה, אך עדיין אינו בוגר דיו כדי להיחשב כדור הביניים. אולם בעוד שבורג ניתב עצמו לפוליטיקה הלאומית ועסק בסוגיות של דת ומדינה ושל חינוך וחברה, הקדיש לקט את פעילותו הציבורית לנושא הציוני, לקשר בין ישראל לגולה.

לקט הולך בנתיב הנכון לשיקומה של הסוכנות ולשיפור דימויה הציבורי ואת פירות פעולתו בשנה האחרונה ניתן יהיה לראות רק ממרחק הזמן. העולם היהודי הולך ומשתנה ועימו משתנה גם הסוכנות היהודית. שוב לא ניתן לעסוק ב"שנור" המסורתי ולבקש את חסדי בעלי ההון בגולה למען ישראל הקטנה והמסכנה. הסוכנות עוסקת כיום יותר ויותר בגיוס הון על בסיס שותפות אמיתית בין ישראל לגולה, ואילו התורמים אינם מסתפקים עוד במלים יפות אלא רוצים לראות את הסוכנות כגוף יעיל, רציני ואחראי, המנצל את תרומותיהם באופן הטוב ביותר.

הסוכנות היהודית, העוברת תהליך של שינוי יסודי ואמיתי, זקוקה כיום יותר מכל למיומנות, לניסיון ולאחריות שמביא עימו יחיאל לקט.

תגובות

מכתב גלוי למר משה הובר

קראתי את מכתבך מיום 16.1.95 שפורסם ב"דבר" בתשומת-לב רבה, ואני שמח על דבריך, כי "ההצעה להנהיג יום חינוך ארוך היא טובה מאוד".

פיתוח מערכת החינוך בישראל הינה מטרה מרכזית בעיני, לא-כל-שכן, כאשר מדינת ישראל פוסעת לעידן מדיני חדש והחברה בישראל תצטרך יותר מאשר בעבר להשתמש במערכת החינוך כמכשיר עיקרי להבטחת עתיד אורחיה ומעמדה כחברה דינמית המתמודדת בעולם, מהיר-שינויים טכנולוגיים.

מערכת החינוך עברה בעשור השנים שחלף קיצוצים חריפים. הממשלה הנוכחית ראויה לכל שבח על השקעותיה המקיפות במערכת החינוך, אך דא-עקא, ביצוע יום חינוך ארוך במתכונת שהנני מציע נדחה משנה לשנה למרות שהוא מהווה נדבך מרכזי במצע מפלגת העבודה, ולא מצאתי לנכון לשרבב תכניות אסטרטגיות בתחום החינוך לקלחת של שנת הבחירות הצפויה בשנת 96. בחרתי, משום כך, להציג נושא זה עתה. להצעה זו התלוותה כמובן הצעת חוק לצמצום מספר התלמידים בכיתה ול-30 תלמידים, אשר זכתה לתמיכה מקיפה מצד הסתדרות המורים וארגון ההורים הארצי, ואף שר החינוך הודיע בפומבי על תמיכתו בה.

עיניך רואות, שהתייחסותי לחינוך בישראל נושאת אופי ענייני, שונה בתכלית מדרך הצגתו בכלי התקשורת.

אני משוכנע, שממשלת ישראל וראש הממשלה בראשה מבינים היטב את חשיבות הנושא ואין לי ספק, שהוועדה לבדיקת יום חינוך ארוך, שהוחלט להקימה, הינה ביטוי נאמן לכך.

אני מודה לך על תמיכתך בהנהגת יום חינוך ארוך.

ח"כ אלי דיין

כדאי להסיק שתי מסקנות

תבל, שכותב המאמר הראשי ("דבר", 25.1.95) הרן ברבנים שייחסו את מותם של חללי הפיגוע בבית-ליד לחילול שבת של ראש הממשלה, אינו מתייחס לשאלה את מי הרבנים אינם מתקיפים כאשר הוא מפר את מצוות הדת. כאשר הודה נתניהו שהוא נואף לא שמעתי רב המחשב לאיזה אסון "גרם" ניאופו, וזאת למרות שלפי היהדות ניאוף הוא אחד משלוש העברות החמורות ביותר, חמורה בהרבה מחילול שבת. כמו כן לא שמעתי, שרבנים מתעניינים איך שאריאל שרון מבלה את שבתותיו או במה שהוא אוכל. אני מניח, שברור לדתיים ולרבניהם, ששרון רחוק מלהיות שומר מצוות, אבל כירושלמי אני מעיד, שהדבר אינו מפחית מהפופולריות הענקית שהוא נהנה ממנה בציבור החרדי.

הדבר נכון גם לגבי יחסם של הרבנים למנהיגים מתים. קיימים "מחזירים בתשובה" המודיעים בפרוטרוט על עונשם בגיהנום של מנהיגים שמתו כבר. ז'בוטינסקי, שלא רק התפאר באהבתו לבשר חזיר, אלא שנלחם בהשפעה דתית על הפוליטיקה כשנוי קצף, אף פעם לא נזכר ב"גיליונים" מסוג זה. לא שמעתי גם על רב מסוג אחר התוקף את זכרו, כמו שהרבה רבנים תוקפים את זכרם של מנהיגים אחרים, וזאת למרות שהוא הנחיל לדתיים את המפלה הפוליטית הגדולה ביותר שהם ספגו בתולדות הישוב היהודי בארץ: רק בזכותו של ז'בוטינסקי שלחם נגד הרב אברהם יצחק קוק, שבטעות נחשב ל"מתון", ונגד הצעות פשרה של רוב מנהיגי תנועת העבודה זכו הנשים בתחילת שנות העשרים בשיוויון זכויות מלא בבחירות למוסדות היישוב.

כדאי להסיק מכאן שתי מסקנות, התקפות אגב, גם לגבי הדתיים שבין המוסלמים. ראשית, הרבנים בדרך-כלל מסלפים את הדת ומתאימים אותה לצרכיהם הפוליטיים. לימין מותר אצלם הכול. כה שהם אוסרים לאחרים נעשה בגלל שהם שונאים אותם מסיבות אחרות ולא בגלל חילול שבת. שנית, ברית של מפלגות כמו "עבודה" עם הדתיים מכל מין שהוא לא תצליח בסופו של דבר, כמו שראש המתרפסים, שמעון פרס, למד על בשרו לא מזמן. כמה שרבין ופרס ימשיכו להתרפס בפני הרבנים כן אלה יתעללו בהם יותר.

ישראל שחק, ירושלים

ח(מורי) הלכה

קוראים אנו היום, עוד בטרם מחינו דמע על קרבנות בית-ליד, כי קבוצת "רבנים" בודים וחסרי שכל טוענת, כי הפיגוע הנוראי האחרון נגרם בגלל חילול שבת של ראש הממשלה – בגין פגישתו עם ראשי המשק הכלכלי בסוף השבוע שחלף.

אוי לו לעם ישראל, כי עוד קיים גורם פונדמנטליסטי זה של משיחי שקר, המעז לראות עצמו כמדריך וכמורה-דרך להמוני העם, שאין בינו לבין החומייניסטים למיניהם כל שוני. אבל רק, שיש לגורמים כאלה מקום במדינה חופשית, שנבנתה על-ידי חילונים ואשר לאותם "נטורי קרתא" לא היה ואין כל חלק בעשייה בה. אבל רק, שישנם עדיין הנוהים אחריהם אם בגלל מורשת דורות של איוולת או מורך-לב.

אדרבה, יתגברו אותם רבנים ותלמידיהם, כפי שעשו דתיים בעיר העתיקה של ירושלים במלחמת העצמאות וישרתו בגבולות – לאבטחתם הם וזו של העם כולו ויקלו על העומס הכושל על חיילי צה"ל, שכן לא בברכות ובתפילות – שאין להן כל ממשות ניתן להגן מפני רע ומזיק, כפי שגם בגינם של "צדיקים" אלו נאלצים אנו עתה להזכיר את היובל לשואת אושוויץ.

אם לא כן, חובה לומר לכל נושאי הכיפות השחורות הללו בילמו פיותיכם ודומו, כי קולכם כמוהו כקולו של העורב וכקללת בלעם, דבריכם.

כל עם ישראל מגנה אתכם ובבוא היום, עד-מהרה, יתנער מכם ואף בבוז הורדע יפילכם אל תהום הנשיה, שהוא מקומה של אמונה תפלה.

ישראל קסטנברג, קרית חיים

משמיט את בסיס קיומו

זאת לא בפעם הראשונה שנתקלתי במאמריו של אמיר אורן בהתבטאות בלתי-מרוסנת ובגסות-רוח בלתי-נסלחת, שאינה נאה לבן-תרבות. במאמר שהתפרסם בגיליון 27.1.95 קראתי את המשפט הבא: "גם רבין הול אישים תרתי משמע". איני יודע אם הכותב מילים אלה הוא גיבור גדול, כנראה הוא עיתונאי קטן אם הוא מרשה לעצמו לכתוב בסגנון כזה כלפי ראש הממשלה, שתרם ותורם רבות לקידומה של מדינת ישראל.

איני מבין איך מערכת של עיתון מאפשרת התבטאות חסרת כל כללי נימוס מינימליים, חוסר צניעות וחוסר דרך-ארץ כלפי אדם שמשא כבד מוטל עליו. עיתון שמאפשר התבטאות כזאת כלפי ראש ממשלה הוא עיתון צהוב או רוצה להתערות עם העיתונות הצהובה ובכך משמיט את בסיס קיומו.

דב רון, קיבוץ דברת

ראש העירייה לא דיבר עם הכתב

ב"דבר" מיום 31.1.95 מביא כתבכם דברים בשם ראש העירייה, מר יצחק רגר. ראש העירייה לא דיבר עם כתבכם.

ראש העירייה העביר לחברי הנהלת העיר העתק פנייתו אל מבקרת המדינה.

נועה הראל,
לשכת הדובר

אמיר רוזנבליט מעיר:

1. טוב היו עושים ראש עיריית באר שבע ודוברת העירייה לו היו קוראים היטב את הידיעה.
2. בכתיבת הידיעה הסתמכתי על מכתב ששיגר ראש העירייה למבקרת המדינה בעניין "טבע" ועל דברים שאמר בישיבת הנהלת העיר.
3. הפרט היחיד שלא נכתב במכתבו והופיע בידיעה התייחס לעובדה, כי הגברת רגר הינה חברת מועצת המנהלים של חברת "טבע", שהיא כמובן היתה בעלת עניין בנושא.
4. התגובות של משרד הבריאות והמשרד לאיכות הסביבה דיברו בעד עצמן ואותן הבאתי כלשונן.

כל הפוסל במומו פוסל

כשח"כ רן כהן נוסע לאפרתה כדי לעודד ערבים ומסית נגד המתיישבים היהודים שם ועוד אומר, שהשיג את מטרתו בהוכיחו את ה"שנאה, הבהמיות והאנטי-דמוקרטיות של תושבי אפרת הנחשבים בתורנים" (אלה מילותיו), כל מה שנותר לומר לו הוא מה שנאמר כבר במקורותינו, כי כל הפוסל במומו פוסל. בתקווה שיבינו הוא ומרעיו הטורחים במותו מה פשר המילים בבלל, וכשידובר בשנאה, בהמיות ואנטי-דמוקרטיות, ירוממו, יכבדו וישובו אל מרבצם.

ניצה סגרוביץ, חולון

תרגיל בדמוקרטיה

יובל פינקלשטיין, התלמיד כיתה י"ב בבית הספר "שוב" בחיפה, נבחר ליו"ר מועצת הנוער העירונית. 60 תלמידי תיכון מ-22 בתי ספר בחיפה, בחרו את הנהגת המועצה, בכינוס בן יומיים שנערך בסמינר "שורשים" במעלות, בו הם ניהלו מסע בחירות קדחתני, דמוקרטי ולעיתים גם חריף, ועשו נפשות למועמדיהם.

לסגני היו"ר נבחרו אילת אפשטיין מבית הספר "ליאו בק", ונטלי קמיל, מבית הספר "חוגים". בין היתר, בחרו חברי מועצת הנוער ועדה חדשה לדו קיום, שמתפקידה לארגן אירועים ומיפגשים משותפים לתלמידים יהודים וערבים. בראשות הוועדה עומדים רנא זעאטרי מבית הספר "כרמל" ומירב ברזר, מבית הספר "הריאלי".

(אודי שרון)

קריירה ארוכת ימים

ג'ורג' אבוט, שהקריירה שלו בתיאטראות ברודוויי בניו-יורק כמחזאי, במאי ומפיק נמשכה 80 שנים, מת בלילה שבין יום שלישי לרביעי בגיל 107 – מסרה רשת הטלוויזיה, סי.בי.אס. ביום רביעי בבוקר. בידיעה נאמר כי אבוט לקה בהתקף בביתו במיאמי ביץ' ומת כתוצאה מכך.

ג'ורג' אבוט היה מעורב ב-125 מחזות, המפורסמים ביניהם היה: "משחקי הפיג'מה", "דבר מצחיק קרה בדרך אל הפורום", "פאל ג'ואי", ו"חיי עם אבא".

הוא החל את הקריירה שלו כשחקן ב-1913, ביים את המחזה "על קצה האצבעות" בהיותו בן 96 ועזר בהחייאתו של המחזה "היאנקים הארורים" בעת שהיה בן 106.

(עתיים-רויטר)

העיקר הבריאות

עשרות נשים השתתפו ביוזמה בשם "הגינת בריאות" שנערכה במרכזים לבריאות האישה במרפאות קופת חולים הכללית "ליך" בחיפה ו"זבולון" בקריות. הנשים קיבלו הדרכה בנושאי תזונה נכונה, אמצעי מניעה, תרגילי הרפייה ומניעת בריחתו של השתן מגופן.

רופאים בכירים נטלו חלק באירוע וערכו בדיקות שד, מישטחי צוואר הרחם ובדיקות לחץ דם, בעוד שמדריכות יופי יעצו לנשים בתחום האיפור והקוסמטיקה ואפילו תקעו ליצן הצחיק אותן.

ד"ר ארם גבע, מנהל מרפאת "ליך", סיפר בהרצאתו שמחקרים שנערכו באחרונה בעולם הצביעו על ירידה משמעותית בתמותת נשים ממחלות לב וכלי הדם, אם אלו נטלו הורמונים לאחר גיל המעבר, לעומת אלו שנמנעו מכך.

(אודי שרון)

אתי גורדון

במסגרת סדרת התכניות של "לינגר" על שפת הסלנג, (עגה בעברית) יתמודדו הסטנדאפיסטים של "דומינו גרוס" בשעשועון "לינגר" שישודר ביום ב' 13.2.95. התכנית הופקה על-ידי "בלפילמס" בהנהלת גיל אלון ותשודר בערוץ 2.
בתמונה, משתתפי התכנית (מימין לשמאל): ירדן בר-כוכבא, תומר שרון, עידן אלתרמן, גיל אלון ואבי גרייניק.

אכל אותה

"הוא נהג לאכול הרבה לפני השינה" – כך טוענים בחברת מרדי מורית בכתב הגנה, שהגישו לבית משפט השלום בצפת, כתביעה שהגיש תושב דרוזי מהכפר מסעדה ובה טען כי לא רזה אפילו גרם אחד, לאחר תוכנית הרזיה של החברה.

התובע דרש את כספו בחזרה וטען, כי נגרם לו נזק בריאותי מתוכנית הרזיה שלא התאימה לו. מנכ"ל חברת "מרדי מורית", מ. מנור טען להגנתו, כי לטענות של התובע אין שחר ויש בהם סתירות רבות – "האיש לא ביצע את התוכנית כפי שנדרש ונהג לאכול הרבה לפני השינה". עם זאת, הביעה החברה נכונות להמשיך ולסייע לאיש להוריד 17 ק"ג, אם יתנצל ויבטל את התביעה.

(עתיים)

זוכים בפרס ישראל

הוועדה לבחירת חתני פרס ישראל הודיעה ביום ד' בבוקר על הזוכים בפרס ישראל בתחום חקר ההיסטוריה של עם ישראל, הארכיאולוגיה, הגיאוגרפיה, ידע ארץ ישראל וההיסטוריה בת-זמננו.

חתני פרס ישראל הם פרופ' עמוס פונקנשטיין, שזכה בפרס על תרומתו לחקר ההיסטוריה של עם ישראל, פרופ' דב ניר, שזכה בפרס על תרומתו לחקר הגיאוגרפיה של ארץ ישראל וד"ר קלייר אפשטיין שזכתה בפרס על תרומתה לחקר הארכיאולוגיה בארץ ישראל.

עד כה הוכרזו 7 חתני פרס ישראל וביניהם יצחק בן-אהרון ועזה צבי, שזכו בפרס על "מפעל חיים", המשורר נתן זך והסופר א.ב. יהושע. (עתיים)

מיבצע ללא ריבית

חבר מועצת העיר חיפה, אלי נחמיאס, הציע לראש העיר עמרם מצנע ללכת בעקבות עמיתו התל אביבי, רוני מילוא, ולערוך מיבצע לסילוק חובות נהגים בגלל אי תשלום דוחות חנייה. לדברי נחמיאס, הגיעו חובות החנייה בתל אביב ליותר מ-60 מיליון שקלים. עתה, באישור משרד הפנים, ייערך בתל אביב מיבצע, שבמהלכו יוכלו חייבי התשלום לסלקו בסכומו המקורי, וללא הצמדה וכפל-תשלום.

"מדוע לא ייערך מיבצע כזה גם בחיפה?" – שאל נחמיאס את מצנע, והזכיר כי מיבצע סילוק חובות הארנונה, הכניס לקופת העירייה המדולדלת יותר מ-20 מיליון שקלים. (אודי שרון)

לקראת תערוכת "אוטומוטיקס 95" שתתקיים בתחילת השבוע הבא בבני התערוכה בתל-אביב, הגיעה הדוגמנית שירה טל למפגש עם צלמי אופנת התצוגות המשתתפות בתערוכה. הטעם היה היפוך תפקידים, טל (בתמונה) היתה הצלמת ואילו האובייקטים המצולמים היו צלמי האופנה. הדוגמנית החיובית והצלמים נהנו מהמצב המשעשע. צלמי האופנה שיתפו איתה פעולה, וכבני חיילים ממושמעים – עשו לה פוזה – כל אחד בתורו.

נשיא המדינה עזר ויצמן, סייר לאחרונה במפעלי זהגלובק בנהריה הוא הולבש חלוק לבן אותו לובשים עובדי המפעל, פגש את העובדים ושוחח עם העולים החדשים שנקלטו בו. בסיורו בלווית מנכ"ל המפעל ראובן משכית, פגש את דור המייסדים של המפעל, את אמא זהגלובק בת ה-85 העומדת בראש המשפחה והחברה, וכן את הבנים עמי וחנן והבנות לבית זהגלובק רחל ויעל על משפחותיהם. לאחר הברכות הוזמן הנשיא לסיור טכנולוגי עם עזרת של הטכנולוגית הראשית של המפעל ואף טעם ממיטב המעדנים המיוצרים בזהגלובק.
התמונה: הנשיא עזר ויצמן עם מנכ"ל מפעלי זהגלובק ומוצר פופולרי שקוראים לו סלמי.

טקטיקה בלה מזוקן

(סוף מעמוד 9)

הקיקיות שבידי הקיבוצים.

לא סוד הוא, כי המגזר הכפרי בארץ סובל ממשבר מתמשך, שבחלקו הוא תוצאה של נסיבות דמוגרפיות וכלכליות נתונות, ובחלקו נובע ישירות ממדיניותן הכלכלית של הממשלות האחרונות, שהעסיקה בגזרים אחרים במשק. המגזר הכפרי בישראל כולל את עיירות הפיתוח, הקיבוצים, המושבים ויישובי המיעוטים. מבחינה זו נכון לראות במערכה על חקיקת "חוק גל" וכימורסו, במאבקים של העיירות היהודיות ויישובי המיעוטים על פיתוחם, וכן בהסדר הקיבוצים איברים שונים של מערכה חברתית רחבה על דמות אזורי הכפר והפריפריה בארץ. מדובר במאבק משותף על עיצוב המרחב הכפרי באזורי הפריפריה בתור סביבה אנושית מכופתת ובעלת חיות משלה, במקום להתירה כסרח עודף מדולדל ומנוון של המפלצת האורבנית ההולכת ונקבה בגגלופולים של ערי גוש דן.

לצורך המליצה נבסח את הדילמה שמעמיד מאבק זה כך: האם יהיה קיום עצמי גם לעיירה שדרות או רק לשדרות רוטשילד, ה"סיטי" של תל-אביב? האם מדינת המסמלה רק לרחוב אחד העם, מקום מושב הבורסה של תל-אביב, או גם למשגב עם באצבע הגליל? הסכסוך המלאכותי שיש המנסים ללבות, בנוסח של יום חינוך ארוך בעיירות הפיתוח או הסדר הקיבוצים, משול מודית זו לניסיון לפתות את העוקים לרווחת המרחב הכפרי להבקיע גול עצמי לשערם שלהם.

אחרי קובה

(סוף מעמוד 9)

אין אפשרות לכנוע כל סכנה. אבל אין להסיק מכך שהמדע חסר אונים מול הטבע. נהפוך הוא, המדע במאה הזאת צייד את האדם ביכולת לפעול נגד סכנות שאבותיו לא יכלו לתאר לעצמם. מאחר שאהרות בהן באיכות על ערים שלמות, למעשה על האנושות כולה, החובה לפעול גדולה עוד יותר. אנשים רבים בעבר היו רואים כשיגעון את הדאגה מהתנגשות אפשרית של אסטרואיד עם כדור הארץ. עכשיו, כשיסנם אולי האמצעים (פיצוצים גרעיניים) למנוע קטסטרופה בממדית-עולם כזו, דומה כי שיגעון הוא לא להוציא את הסכומים הקטנים הדרושים כדי לגלות אם סכנה כזו ממשמשת ובאה.

והו אחד ממקרים רבים, כגון התחממות כדור הארץ, שבו הדבר המועיל ביותר שהאדם יכול לעשות למען ההווה הוא פשוט להוסיף עוד ידע. אבל הצלת חיים לא תמיד חייבת להסתמך על ידע מושלם. קליפת כדור הארץ ואקלימו הם מערכות מורכבות להבהיל, שאינן מובנות לגמרי. אולם יש סיבה להניח כי צמצום הבימיקלים אוכלי האוזון יתחיל בקרוב להציל חיים. וגם אחרי השבוע האומלל הזה בקובה נשארו בחיים אנשים שבתקופה קודמת היו בלי ספק נהרגים ברעידת אדמה אדירה כליכך. בכך יש נחמה פורתא ואישור לכוחה של הטכנולוגיה, לא למחלשתה.

תירום

תורנות בתי מרקחת

תל-אביב
בריאות – המלך ג'ורג' 28 – 5283731
קפ"ח כללית – אמסטרדם 9-7 – 5232383
בן-יהודה – בן-יהודה 142 – 5223535 (עד 03.00)
סופר-פארם – אינשטיין 40 רמת-אביב – 6413730 (עד 24.00)
ירושלים
שטראוס א' – אבינדורי 3 – 706660
חיפה
מסדה – מסדה 30 – 665806
פתח-תקוה
מור – אורלוב 77 – 9341507
רמת-גן
רמת-יצחק – שד' ירושלים 96 – 6777506
בת-ים – חולון
גני בת-ים – הנביאים 3 בת-ים – 5515671
רחובות
מאוחדת – בנימין 23 – 455033

טיפול נמרץ לב

- לב 1 – שירות 24 שעות – 03-5618791
- שה"ל – 03-5625555
- נטל"י – 177-022-4224, 03-5757788

ניידת טיפול נמרץ

- אשדוד 08-551333
- בית-שאן 06-587223
- בת-ים 03-5511111
- הרצליה 09-541333
- חדרה 06-322333
- חיפה 04-512233/4
- טבריה 06-790111
- ירושלים 02-523133
- כפר-סבא 09-33222
- כרמיאל 04-988555
- מגדל העמק 06-540062
- מעלות 04-979333
- נהריה 04-823333
- נצרת 06-573335
- נתניה 09-623333
- עכו 04-912333
- עפולה 06-593334
- פתח-תקוה 03-9311111
- קראון 03-344442
- קרית-ביאליק 04-761062
- קרית-שמונה 06-944333
- ר"ג, כ"ב, גבעתיים 5793333
- רחובות 08-451333
- שדרות 051-897074
- תל-אביב 03-5460111

מרפאות שיניים

תל-אביב
- דיזנגוף סנטר שער 3 או 5 טל' 294869, 03-285822.
- טיפולי חירום בבי"ח אסותא – טל' 5201515-03, 5201432/1. 24 שע'. גם בשבת וחג.
- טיפולי חירום, בי"ח איכילוב, תל-אביב. עד חצות (כולל שישי-שבת). 03-5436696.
- תורנות 24 שעות – ה' באייר 20 (כבר הפרינג) טל' 254397, 03-452175: יהודה המכבי, איתורית 03-5449911, מגדי 4318.
- פ"ת: יפת 99, 09.00-13.00, 16.00-02.00, טל' 864256.
- גבעתיים: וייצמן 12, טל' 324547 איתורית 5193193 מנוי 3743.
- ירושלים: צפת 23, טל' 251794, 02-253767.
- בי"ח מקבב לדך – טל' 02-633708, 08.00-16.00, ד' 08.00-19.00.
- בת-ים: מרפאת שיניים לטיפולי חירום – קניון בת-ים רח' יוספטל טל' 5531505 – 24 שעות ביממה.

נפגעי אלימות

- סיוע לקורבנות אונס ת"א (24 שעות) 234819-03, ים 02-514455. חיפה 04-382611. אילת 059-31977.
- רצ"ר – לנשים מוכות – טל' 5461133: טל' 08-550506 – 24 שעות – 02-514111 – 07-376310.
- בסל"ן – קו פתוח לנשים – נפגעות אלימות מינית – מרכז סיוע לנשים בנגב. 08.30-12.00, 16.00-19.00, טל' 057-74907.
- אור אדום – למען נפגעי אלימות שוטרים התעצרות, מתוך האגודה לזכויות האזרח בישראל. טל' 03-663162/3.
- כפגית – ייעוץ בבעיות אלימות במשפחה, א'-ה', 9-16, 03-231675, 03-235922.
- מבחרים אכזביים (אג.אי"ג, מידע תמיכה וסיוע 24 ש'. 03-5131046
- זכויות הגבר במשפחה. 24 ש'. 04-322805, 04-256417, 03-378572.
- האגודה להגנת הילד: 03-6961070, 03-6956763
- האגודה לנפגעי תקיפה מינית. טל' – קו חירום 6850041, קו גברים 6850036

התחבורה

- קווי אוטובוס "דן" טל': 5614444.
- "אגד" – טל' 03-5375555
- זכבי מוניות מבטחים. תקלים: 03-9731111
- בה"עקן נגל התעופה: 03-9712484
- רכבת זמני נסיעה ותעריפים באמצעות "טלבטר" טלפונים: 04-303133, 03-5652200.

עזרה רפואית ונפשית

- ער"ן, עזרה ראשונה נפשית. ת"א 03-5461111, לילדים ולנוער 03-6961113, ים 02-610303. קו בוסית 02-661122. חיפה 04-672222/3. קו בוסית 04-672223. כרמיאל 04-9888770. קו בוסית 04-9889499. נתניה 09-625110. קו בוסית 09-828755. ב"ש 07-281128. קו בוסית 02-275871. חוף הגליל 04-9988410. כ"ס 09-974555. חדרה 06-346789. קו בוסית 06-345269.
- המרכז להתערבות בישראל, 03-5614144 לעוקים למתערבים ולמבקשים להתערב.
- מגן, יעוץ למשפחות נפגעות סמים. א'-ה' 09.00-14.00. 03-829970.
- אנוש – יעוץ למשפחות נפגעי נפש, 5400474-03, 03-5400672.
- יד ביד, אוזן קשבת לילדים לנוער ולהורים 24 ש'. 03-226027, 04-229488, 04-922222, 02-243358, אילת 09-76366, להיל 222732, מ-17 עד 24.
- "אוזן קשבת" לנוער ולהורים. מרכז עירוני ר"ג. 6728697, 6734752, ג' 8.00-13.00, ד' ה' 16.30-19.00.
- "אלימגד" – רח' פקעין 7. ימים א'-ה'. 16.00-20.00. טל' 5463587, 54628276, 02-663902, 02-663828.
- החוזר למלחמה בשירתם. מידע וסיוע לחולים 03-614576, 03-566380, ת.ד. 33602 ת"א.
- אלי, אלימות כלפי ילדים. 03-430879, 05-261070, ב'-ש 08.00 עד 22.00.
- "גוש הלבן", אוזן קשבת להומוסקסואלים ולסביות. 03-292797. ימי א', ג', ה' מ-19.30 עד 23.00.
- קטנותולים – מוקד מידע ומוסר. א'-ה' 08.00-15.00, ו' 08.00-20.00. טל' 03-433500.
- בר"א – שירות חופשים לביקורתיות, וקומונת בר"א. כשוני 19.00 עד 07.00. טלפון חירום 101.
- הוד מיון פרטי תנ"ג, ת"ט. קילת טלגניקי 9 (ליד ביתן) ת"א, 499978.
- אלכוהוליסטים אנונימיים. הפניה לפגישות: 03-319845, 03-202951, 03-319281.
- אלכוהוליבו (24 שעות) 03-721161.
- אלכוהוליסטים אנונימיים ירושלים. 02-830092, 02-630524.
- "קבב לקשיש", א.ג.ל. 03-299089. א'-ה' 09.00-14.00.
- אוזן קשבת לגיל המבוגר ובית השרון ימים א'-ה' 16.00-20.00, טל' 5495744.
- נשים במצוקה. קו ארזם 09-505720.
- ארגון הורים ארצי, אוזן קשבת לילדים ונוער 24 שעות ביממה. 03-621515.
- "יד שרה" – שיקום הולם. ים 02-244242, ת"א 03-512304, חיפה 04-301784.
- "יהלה"ר" – תמיכה בהורים של לנפגעות ההומוסקסואליות טל' 09-582779.
- תמיכה במצבית לחולי סרטן, 02-435516.
- סיוע חירום פסיכולוגיים בגל ביקור בית. טל' 03-544615, 03-6738250, שטר 33888.

תרום דם ותציל חיי אדם

ויויאן פרץ סוגרת מעגל

ניצולת רעידת האדמה באגדיר פותחת תערוכה בארמון מלך מרוקו ותגיש לו ציור של אביו, אותו ציירה מתמונה עתיקה ודהויה. האב, מוחמד החמישי, ביקר אצלה בבית החולים, לפני כ־35 שנה

מאת אמיר רוזנבליט

ויויאן פרץ, אמנית מישראל הנמנית על ניצולות רעידת האדמה באגדיר בראשית שנות ה־60, תציג תערוכת יחיד של ציוריה על מרוקו, במסגרת מפגש 'גשר' שיזמה ברית יוצאי מרוקו בישראל. האירוע יתקיים במחצית החודש הבא במרוקו, במהלך כינוס יהדות מרוקו (אנסמבל לה מרוק), בו ישתתפו יוצאי מרוקו מכל העולם.

התערוכה של ויויאן פרץ תתקיים בקזבלנקה ותכלול נופים ודמויות ממרוקו, שציירה האמנית במהלך שהותה במרוקו, ארץ מוצאה, לפני מספר שנים, עוד בטרם פורסם על כינון יחסים רשמיים בין ישראל ומרוקו.

תמונה לחסן

גולת הכותרת של האירוע, מבחינתה של ויויאן, כאשר היא תעניק, במו ידיה, למלך מרוקו חסן, תמונה של אביו, המלך מוחמד החמישי, אותו ציירה מתוך תמונה עתיקה.

בביקור הזה, במרוקו, ויויאן תסגור מעגל נוסף. כשניצלה מרעידת האדמה, הגיעה אביו של המלך חסן, המלך מוחמד החמישי, לבית החולים בו אושפזה, כדי לבקר את הניצולים. 35 שנה אחרי, תבוא היא לבקר את בנו בארמון, ובידיה דיוקנאות שלו ושל אביו, מעשי ידיה.

"כבר עכשיו אני מתרגשת מגודל המעמד הצפוי במרוקו", אומרת ויויאן בחיוך. "בכלל, היה מאוד קשה לצייר את התמונה. עד שהצלחתי למצוא תמונה שעל פיה אוכל לעבוד, ואחר כך מרוב התרגשות, מחקתי את מה שציירתי כמעט עשר פעמים. אין ספק, זו הולכת להיות תחילת ההיסטוריה".

ברעידת האדמה שאירעה לפני כ־35 שנה במרוקו, השתנו חייה של ויויאן בבת אחת. משפחתה נקברה תחת ההריסות באגדיר, והיא, ילדה בת 14, נותרה לבדה שלושה ימים, צפתה בגסיסתו האיטית של אחיה [illegible], משלא הגיעו לאתר ניצול אחר מבני משפחתה, הועברה במשלחת יתומים לבלגיה, שם אומצה על ידי משפחה קתולית, שהרעיפה עליה כל טוב, אך אילצה אותה לחיות כנוצריה. כעבור שנה נודע, כי אמה עדיין בחיים והיא נסעה אליה למרוקו. מאז הספיקה לעלות לארץ, ללמוד בפנימיה חרדית, לחזור אל החילוניות, להתחתן, לגדל ארבעה ילדים ולהתגרש.

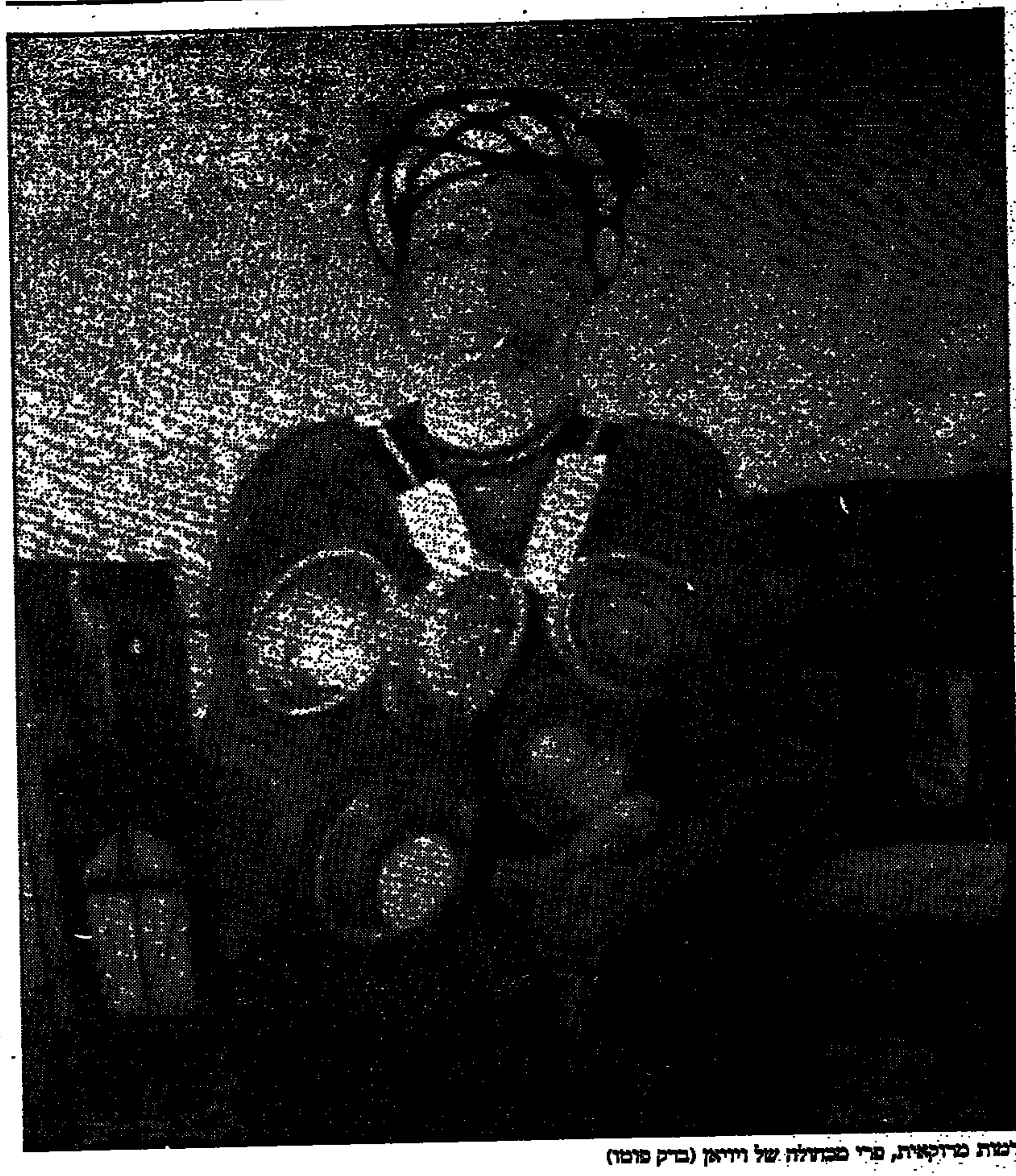

דמות מרוקאית, פרי מכחולה של ויויאן (בריק פוטו)

חיידק הציור

לצד מכון הקוסמטיקה שהיא מנהלת באזור יוקרתי (נאות אפקה) בתל אביב, מקום מגוריה, החלה, לפני שנים אחדות, ללמוד ציור באגודת הציירים ומאז החיידק הזה אינו מרפה ממנה. נושאי הציורים שלה, הרבה עירום נשי, באו לה מעבודתה כקוסמטיקאית. "אני עובדת כל הזמן על נשים עירומות. יותר קל לי לצייר גוף של אשה".

היא מציירת בשמן ובאקריליק בטכניקה שפיתחה בעצמה, הכוללת שילוב של דבק מגע, צבע וגבס. בגיל 49, אחרי שנות ציור רבות, תציג כאמור בחודש הבא, מתמונותיה בארמון מלך מרוקו. ותהיה לאשה ובכלל־ לאמן הישראלי היחיד שהציג אי פעם מציורותיו בארמון. הבחירה בויויאן לא באה ככה סתם. לפני שנים אחדות, עוד בטרם נרקמו יחסים פורמאליים בין ישראל למרוקו, נסעה ויויאן לארץ הולדתה, על מנת להתחקות אחר מחוזות ילדותה האבודים, וחזרה עם סדרה של ציורים בהשראת המראות שספגה שם: השוק הצבעוני, כלה מרוקאית, טקס החינה, מוכר המים, אפילו חזיונות רעידת האדמה, כפי שעלו בזכרונה. ציורי הענק שלה הוצגו מאז ב־6 תערוכות שארגנה ברית יוצאי מרוקו. בעקבות קזבלנקה, תוצג תערוכה מציוריה גם בפאריס ובוושינגטון.

בבאר שבע, אגב, בה יש ציבור גדול מאד של יוצאי צפון אפריקה, נדחה לפני מספר שנים הרעיון להציג תערוכה מציוריה לקראת יום המימונה. מנהלת המרכז לאמנות חזותית, יוכבד מרכס, הסבירה לה שהתערוכה לא מתאימה ואינה יכולה לצאת אל הפועל, משום שבדיוק אז אמורה להתקיים "הביאנלה של אמני הדרום". ויויאן מצטערת ואף חשה פגועה על שלא איפשרו לה להציג ולחוף את יצירותיה דווקא בעיר שיש בה ריכוז כה גבוה של יוצאי מרוקו. "אבל מי יודע, היא אומרת, "לעולם לא מאוחר מדי".

חודש במרוקו

בתערוכה האחרונה שנערכה השנה במסגרת חגיגות המימונה, בביתו של חבר הכנסת רפי אלול במזכרת בתיה, במעמד שר החוץ שמעון פרס, הכריז האחרון כי התערוכה תוצג במרוקו במשך חודש ימים, עם צאתה של המשלחת מטעם ברית יוצאי מרוקו למפגש 'גשר' (במטרה ליצור גשר של הבנה, ידידות ויוזמות לאור היחסים הטובים הנרקמים עם ממלכת מרוקו) במחצית החודש הבא. בימים אלה התארח בביתה, ביחד עם יו"ר ברית יוצאי מרוקו בישראל, אהרון נחמיאס, נציג מטעם המלך מרוקו מוחמד סבטי, המתאם בין היתר, את כל הסדורים הטכניים לקראת המפגש המתוכנן בחודש הבא.

"התערוכה הזו, במרוקו, היא ההפתעה הכי גדולה שקרתה לי בחיים" אומרת ויויאן בהתרגשות "בחיים לא האמנתי שזה יכול לקרות לי אפילו בחלום. השאיפה שלי היא למכור שם את כל הציורים. לחזור בלי אף ציור. אני בטוחה שזו תהיה אטרקציה גדולה עבור היהודים שם ובכלל עבור כל יוצאי מרוקו שיגיעו מכל העולם", אומרת ויויאן.

שלום לך עזה!

ימין

מילים: גבעון הלל, דני כוכב
לחן וביצוע: שלום הלל
עיבוד: חיים חדד

פזמון: שלום, שלום לך עזה
אנחנו סוב באים
ממני את לא זזה
נשבע לעולמים
שלום, שלום לך עזה
אני לא ממהר
חיי שלום יא־עזה
נטע עץ בחצר

א. אכיר את כל שביליך
ת'שוק ות'כיכר
אני חוזר אליך
את לי נווה מדבר
לפאת שדה נגיח
גני של נצרים
אלי סיני רפיח
בגדולה גם נרים

פזמון: שלום, שלום לך עזה...

ב. שלום מורג עצמונה
שלום ילדי נדיד
קטיף וכפר דרומה
גן אור - אור העתיד
אני חולם עלייך
כבר שני אלפי שנים
שמרי על אוהביך
יבואו הבונים

פזמון: שלום, שלום לך עזה...

ג. שמשון הכה אויבייך
בלחי החמור
ודחקו כל מבלעיך
נשיר לך שיר מזמור
יכירו בך בנייך
ישמרו לך אמונים
שאי סביב עינייך
ושבו הבנים

פזמון: שלום, שלום לך עזה...

שמאל

מלים: אברהם לוי
לחן: יואב ארבלי
עיבוד: דוד דוזנטל ומ. בן מוש

פזמון: שלום, שלום לך עזה
אנחנו נפרדים
אשב לי על הפלאז'ה
אשכח מהמדים
שלום, שלום לך עזה
אני קצת ממהר
היי שלום יא־עזה
טפסי על עץ אחר

א. הכרתי בך כל שער
שיחקנו מחבואים
אני עחב בלי צער
אשכח ממילואים
שלום לדיר אל־באלח
שלום למואזין
להתראות עבדאללה
ברומא או בסין

פזמון: שלום, שלום לך עזה...

ב. סיירתי בג'באליה
הייתי מדופרס
שבועיים ברפיח
אכלתי רק חצץ
אני מת עלייך
ובך לא מאוהב
שימרי לאוהבייך
את הסכין בגב

פזמון: שלום, שלום לך עזה...

חלוואי לא היו הדברים מעולם... נשבע לעולמים!

שתי גרסאות לשירי פרידה מעזה (הביא לדפוס: נח זבולוני)

תגלית: ייתכן טיפול תרופתי באלצהיימר

חוקרים באוניברסיטת קווינס שבקינגסטון בישרו שלשום, כי גילו חומר כימי שיוכל לאפשר פיתוח תרופות לטיפול במחלת האלצהיימר ובמחלות חמורות אחרות. תוצאות הניסויים יפורסמו בירחון "סיינטיפיק נייצ'ר מדיצין", שייצא לאור בחודש פברואר, נמסר בהודעת האוניברסיטה.

התגלית מבוססת בעיקר על פעולת מולקולות בסיסיות, המוכרות כסולפונאט וסולפאט אליפאתי, היכולות למנוע, או לעכב היווצרות והצטברות כמויות גדולות של עמילואידים, החודרים לתאים בריאים והורסים במקרה של מחלת האלצהיימר ושל מחלות דלקתיות אחרות, ציינו החוקרים.

המולקולות יוכלו לסייע בהכנת תרופות למחלות כסוכרת, סיבוכים של דלקות פרקים והמודיאליזה, וכן במקרים של פגיעת עמילואידים בלב, נאמר בהודעת האוניברסיטה.

חוקרי אוניברסיטת קווינס הוכיחו בעיקר כי "כאשר החומר מוסף למי השתיה של עכברים, מתגלה עיכוב בהיווצרות עמילואידים בטחול", נאמר בהודעה שפרסמה האוניברסיטה.

"העבודה העומדת בפני החוקרים עדיין מרובה, ויש דרך ארוכה לעשות, לפני שאפשר יהיה להודיע כי נמצאו תרופות בטוחות ויעילות לשימוש אצל בני אדם", העריך ד"ר רוברט קיסילבסקי, כותב המאמר.

"יעברו עוד מספר שנים עד שנגיע למטרה", הדגיש קיסילבסקי, פרופסור לפאתולוגיה וביוכימיה באוניברסיטת קווינס.

מיליון אנשים מתים כל שנה משחפת בדרום אסיה

מיליון בני אדם מתים בכל שנה ממחלת השחפת בדרום אסיה - הודיע מרכז המעקב אחרת המחלה הקטלני בקטמנדו ביום רביעי.

המרכז למעקב אחר השחפת מטעם הארגון לשיתוף פעולה אזורי בדרום אסיה, הודיע כי מדי שנה מתים משחפת 8 מיליון אנשים ברחבי העולם ושני מיליון מהם ניספים באסיה - מסרה סוכנות הידיעות ההודית.

המרכז שמשרדו הראשי הוא בקטמנו, בירת נפאל, הודיע על הסיכומים באסיפה השנתית הרב־עית של מומחים מן האזור.

המרכז למעקב אחר המחלה מתקשה בהשגת נתונים מדוייקים והודיע כי הרישום המדוייק הוא תנאי ראשון למניעת התפשטותה של המחלה הקשה הזאת.

המרכז הדגיש כי השילוב בין השחפת לבין האיידס מהווה גורם מרכזי בהחמרתו של מצב הבריאות באזור כולו.

כרטיסי אמריקן אקספרס יוכנסו לשימוש בפורטוגל

כרטיס האשראי "אמריקן אקספרס" אסקודוס יופץ עוד השנה בפורטוגל על ידי "בנקו קומרסיאל פורטוגז", בהתאם לתנאי הזיכיון עליהם הודיעו "אמריקן אקספרס" והבנק. בעלי הכרטיסים הפורטוגלים יוכלו להשתמש בכרטיסיהם בפורטוגל ובחו"ל, כאשר חיוב חשבונותיהם ייעשה באסקודוס.

"הסכם זה עם הבנק הפורטוגלי מהווה גישה חדשה באסטרטגיית הצמיחה של כרטיסי "אמריקן אקספרס" בשווקים מסויימים באירופה", אמר יורגן אומולר, נשיא "אמריקן אקספרס שירותי תיור אירופה".

"אנו ממתינים להזדמנויות ולשעת כושר במספר מדינות, שיתאימו לשמה של חברת "אמריקן אקספרס" ולשירותיה ברחבי העולם, בסיוע השיווק ונסיון הביצוע של שותף מקומי", הוסיף.

"הבנק הפורטוגלי הוא שותף לזיכיון מצויין ל"אמריקן אקספרס", ציין. "יש להם נסיון רב בתחום כרטיסי האשראי בפורטוגל, אסטרטגיית צמיחה מוגדרת ומוניטין של מתן שירות איכותי ללקוחותיהם".

יו"ר הנהלת הבנק הפורטוגלי ז'ורז' ז'ארדים גונסאלבס, אמר כי "מאז החל הבנק לפעול, עשינו מאמצים כדי להציע ללקוחותינו, גם כפרטים וגם כחברות, מיגוון רחב וגדול יותר של שירותים פיננסיים".

"הישגנו זאת באמצעות תוכנית חידושים ופיתוח בלתי פוסקת, ובניצול רשת הפצה של הבנק, שהחדירה לשוק מגוון מוצרים פיננסיים. בנוסף, הגענו להסכמים עם מוסדות בינלאומיים רבי־חשיבות. אי־לכך אנו שמחים לאחד כוחות עם "אמריקן אקספרס", ואנו מקווים להוסיף את כרטיס האשראי של החברה למגוון פעולותינו."

לאחרונה התחילה "אמריקן אקספרס" בהפצת כרטיסי אשראי דולריים בין הלקוחות הפורטוגליים. הסכם הזיכיון צפוי להגביר באופן משמעותי את השימוש בכרטיס זה בידי לקוחות בפורטוגל.

בהתאם להסכם שנחתם ביום שלישי, הבנק הפורטוגלי ירכוש את זיכיון "אמריקן אקספרס" בפורטוגל, והוא שינפיק את הכרטיס החדש. הבנק יקבל את האחריות לכל הפעולות במסגרת מערך "אמריקן אקספרס", ביניהן חיוב חשבונות ומערך תשלומים, הנהלת חשבונות, שירות ללקוחות, פיקוח על אשראי ונגד הונאות וכן הרשאות אשראי ושיווק הכרטיס בפורטוגל. לקוחות הבנק יוכלו לעשות שימוש בשירותי הרשת הבינלאומית של "אמריקן אקספרס" שתספק הרשאה לשירותים ולחיובים מחוץ לפורטוגל, וכן להנפקת כרטיסי חירום, תשלומים ושירותי נסיעות וכספים למחזיקי כרטיסים פורטוגליים, ביותר מ־1,700 ממשרדיה ברחבי העולם.

הבנק יקח, כמו כן, אחריות למתן השירותים לסוחרים המקומיים בפורטוגל שיקבלו תשלומים בכרטיס "אמריקן אקספרס". כתוצאה מההסכם בין "אמריקן אקספרס" לבנק, יגדל מספר הסוחרים הפורטוגליים שיסכימו לקבל תשלומים בכרטיס האשראי.

המחזיקים הנוכחיים בכרטיס "אמריקן אקספרס" בפורטוגל יוכלו לבחור אם להמיר את הכרטיסים שברשותם בכרטיס אסקודו, או לשמור על הכרטיס הדולרי.

המחאות הנוסעים של "אמריקן אקספרס" וכן כל עיסקי הנסיעות, לא יושפעו מההסכם.

חברת "אמריקן אקספרס" היא חברת נסיעות ושירותי תשלום שנוסדה ב־1850. זו החברה הראשונה בעולם בתחום כרטיסי האשראי, המחאות נוסעים, נסיעות, תיכנון פיננסי, מוצרי השקעות, ביטוח ובנקאות בינלאומית.

ויויאן עם השליח ממרוקו, מוחמד סבטי ויו"ר ברית יוצאי מרוקו, אהרון נחמיאס, על רקע אחד מציורי הדיוקנאות המרוקאיים שלה (בריק פוטו)

ערוצים / אביבה זלצמן

מליון דולר תמורת כ־8 אחוזי צפייה

מיני סדרה חדשה, "גנב הריר", ערוץ 2

מיליון דולר? משהו קרה ל"החמישיה הקאמרית" בדרך אל הערוץ הראשון. אולי פשוט נגמר להם הכסף. אולי מיליון הדולר שהם קיבלו לעונה, עלו להם לראש. אולי מה שמצחיק בערוץ 2 לא מצחיק בערוץ 1. אולי לצופים אין כוח לצחוק על השלם. ואולי, הציבור ברחבי הארץ באמת מעדיף את יהודה ברקן העממי על פני החמישיה השנקינאית. כך, בכל אופן, מראים סקרי הצפיה של "גאלופ" לרשות השניה. על־פי הסקרים, ב־10.1, השבוע הראשון לעלייתה של "החמישיה הקאמרית" למרקע הערוץ הראשון, צפו 14.5 אחוזים בלבד בחמישיה לעומת 31.3 אחוזים בתכנית המתיחות של יהודה ברקן בערוץ 2. שבוע לאחר מכן (17.1) התחלקו הצופים בין 17.5 אחוזים לחמישיה ו־28.1 אחוזים לברקן, ובשבוע השלישי (24.1) קיבלה החמישיה רק 8.6 אחוזי צופים, לעומת 29.6 אחוזים לברקן. אבל לא רק "החמישיה הקאמרית" לא מצליחה למשוך צופים לערוץ הראשון, גם תכנית בידור עם שייקה אופיר ז"ל, ששודרה השבוע באותה משבצת ("החמישיה הקאמרית" משודרת שלושה שבועות בחודש, ושבוע הפסקה), קיבלה רק 8.1 אחוזי צפיה, לעומת 30.2 אחוזים שצפו באותו הזמן ביהודה ברקן. ברשות השידור יגידו, ככל הנראה, שלהם יש סקרים אחרים (ויש להם, רק שהם לא מוכנים לגלות מה היחס בסקר שלהם בין שתי התכניות), ושהם הולכים על איכות ולא על רייטינג (וככה צריך להיות). ובכל זאת, כדאי שברשות השידור יקדישו לזה קצת מחשבה: האם היה כדאי לשלם מיליון דולר לעונה מכספי הציבור לתכנית אחת? ומדוע מה שהיה מצחיק ונחמד בערוץ 2, התייבש לגמרי ברגע שעבר לערוץ הממלכתי?

טוב משמוע אזניים ממראה עיניים. למרות הסקר של "גאלופ" לחודש דצמבר, אשר הראה עדיפות לחדשות ערוץ 2 על־פני "מבט", מאזיני הרדיו מעדיפים דווקא לשמוע את "מבט" ברשת ב', מאשר את חדשות ערוץ 2, המשודרות בגל"צ. על־פי סקר של "קונסו שילוב" שנעשה לרשות השידור, בחודש דצמבר האזינו 1.8 אחוזים ל"מבט" ורק חצי אחוז האזינו לחדשות ערוץ 2. עוד מציינים, כי בעבר, כאשר גל"צ שידרו את "מבט", הראו הסקרים יתרון בשעה זו לגל"צ, על־פני רשת ב', שהמשיכה בסידוריה הרגילים. היתרון של גל"צ נותר גם כאשר רשת ב' החלה לשדר את "מבט" במקביל לגל"צ, אולם ברגע שגל"צ עברו לשדר את חדשות ערוץ 2, עברו המאזינים לרשת ב'. על־פי הסקר של "קונסו", רשת ב' מובילה בשיעורי האזנה על פני כל הרשתות: בחודש דצמבר האזינו 27 אחוזים ממאזיני הרדיו לרשת ב', 25 אחוזים לרשת ג', ו־19 אחוזים ממאזיני הרדיו האזינו לגל"צ 1.

אביב גפן האמן והתופעה. התכנית "וידיאו חוק" בחינוכית 2 תוקדש ביום ראשון הקרוב (5.2) לאביב גפן. בתכנית ראיון בלעדי "מאחורי האיפור והקלעים" עם האמן, שבו ידבר על עשיית תקליטו "עכשיו מעונן", על האנשים שמאחורי העשיה, על תופעת המעריצות, כולל קטע מצולם המראה התנפלות מעריצות עליו וראיון עם כמה מהן.

לידיעת רוני מילוא. לא חייבים לשלוח את פרנסי העירייה לחו"ל, על חשבון משלם המיסים, כדי לבדוק רכבות תחתיות שונות בעולם. סדרה "המגלה" את הערים הגדולות בעולם דרך הרכבת התחתית המאפיינת כל עיר, תשודר בערוץ 8 החל מה־15.2. הסידרה סוקרת 12 ערים, ביניהן: לונדון, ברלין, ניו־יורק, פריס, טוקיו ועוד, כולל המאפיינים השונים של כל אחת ממערכות התעבורה, העיצוב, ההיסטוריה, הפוליטיקה, התכנון, הבעיות, והשימוש וההשחתה על־ידי האוכלוסיה. לראות ולהחליט. ויפה שעה אחת קודם.

מן המרקע אל המדף. עידן השעשועונים עדיין לא עומד להסתיים ורעיונות לשעשועונים חדשים מונחים כל הזמן על שולחנות הזכיינים. חברת "מעגלות בע"מ" של חיים מנור מפיקה בימים אלה שעשועון חדש – משחק אותיות ומספרים בהשתתפות שני מתחרים ומנחה. השעשועון מיועד לבני נוער והוא ישודר בחינוכית 2 (ערוץ 2) החל מחודש מרץ, בהנחייתה של אפרת רייטן, שתתפנה עם יציאת "בובודים", תכנית הפנאי והצרכנות של חינוכית 2, לחופשה.

והצלחת השעשועונים לא נשארת רק על המרקע, אלא עוברת גם למדף. השעשועון "לינגו" בהנחיית גיל אלון, המשודר בערוץ 2, יוצא עכשיו לשוק כמשחק לכל המשפחה, שיהיה העתק של השעשועון הטלוויזיוני, למי שנורא רוצה לשחק במנחה ושני מתחרים בבית.

ועכשיו הסרט. נושא השעשועונים מעסיק גם את האמריקנים, שעשו על זה סרט. "חידון האשליות", סרטו של רוברט רדפורד, העוסק במעשי השחיתות מאחורי הקלעים של חידוני הידע בטלוויזיה האמריקאית בסוף שנות ה־50, יהיה נושא התכנית הקרובה של "משהו מהסרטים". התכנית, בערוץ הראשון, תעבור מעתה לשידור בימי שני, בשעה 19:30 והתכנית של 13.2 תוקדש כולה, כאמור, לסרטו של רדפורד.

עזרה מעולם אחר. "טריקי" סדרת אנימציה חדשה מדובבת לעברית, תעלה לשידור ב"רשת" ערוץ 2 החל מה־8.2. "טריקי" הוא יצור זעיר מעולם אחר, אשר הגיע לעולמנו כדי לעזור ולפתור את הבעיות האקולוגיות ובעיות הסביבה הלוחצות ביותר. אבל מאחר שאין ביוגס בלי פלוטו, טריקי גם נהנה ומשתעשע על כדור הארץ. לאוהבי האנימציה, מידי יום רביעי ב־15:00, 52 פרקים.

ועוד חדש ב"רשת": "גנב הריר" – מיני סדרה מוסיקלית חדשה לילדים ונוער של חברת "יורקשייר" הבריטית, בכיכובי טוני וויט ועם מוסיקה של אדריאן לי. הסידרה בת שבעה פרקים מיועדת לבני נוער וכוללת פעלולים ויזואליים, מוסיקת רוק וידאו, אנימציה, מיחשוב, התלבשות ואיפור מלאי פנטזיה. החל מה־8.2 ובכל יום רביעי בשעה 18:00.

שאלה של טעם. במסגרת התחרות על ליבו של הצופה, ישדר הערוץ הראשון בחודשים מרץ־אפריל "סרטי איכות" כמאמר ההודעה. סרטי האיכות יכללו את: "קאובוי של חצות", "שלושת ימי הקונדור" של סידני פולק, "חנות קטנה ומטריפה", "התפוצצות" של בריאן דה פאלמה, הסרטים הישראליים "מתצבה" של ודני ניצו ו"הזהר" של ערן ריקליס על זהר ארגוב, "עד השתיקה" עם צ'אק נוריס, ו"גולי־עם" [illegible] טמלונה. איכות?

העליה החשאית של "פולארד"

מעטה של מסתורין אופף את הצגת תיאטרון הקאמרי "פולארד", שעולה לבמה במוצאי שבת. גורמים בממשלה, אל"מ (מיל.) אביאם סלע, אן פולארד והוועד למען פולארד הפעילו לחצים. היוצרים והמשתתפים קיבלו הנחיה לא לדבר על ההצגה, "בגלל הרגישויות"

ג'ונתן פולארד ושולי רנד המגלם את דמותו בהצגה

אן פולארד ואורנה כץ המגלמת את דמותה בהצגה

מאת אביבה זלצמן

כמו בפרשת ריגול, גם ההצגה "פולארד" ("הפטריוטים") עולה במוצאי שבת בתיאטרון "הקאמרי" בחשאי, ומסתורין אופף את העבודה עליה. איש, מלבד המחזאי מוטי לרנר, הבמאי אילן רונן, מנכ"ל הקאמרי נעם סמל, המנהל האמנותי עמרי ניצן ושחקני ההצגה, 18 במספר, ביניהם שולי רנד בתפקיד ג'ונתן ג'יי. פולארד ואורנה כץ בתפקיד אן פולארד – לא הורשה להגיע אל אולם החזרות. המשתתפים והנוגעים בדבר נתבקשו לשתוק ולא לדבר עם התקשורת. על קבלת הטקסט של המחזה, כנהוג לגבי כל הצגה שיוצאת בקאמרי, אין בכלל מה לדבר. כדי להשיג עותק של המחזה צריך כנראה להרוד אל מרתפי הפנטגון. אפילו אמנון דרור, יו"ר הועד למען יונתן פולארד, ששיתף בתחילת הדרך פעולה עם המחזאי ("מוטי נועץ בי בעת כתיבת המחזה. לא היתה סיבה לא לשתף פעולה, חשבתי שזה יהיה מחזה הוגן ואובייקטיבי. לא יכולתי לדעת מה תהיה התוצאה") – לא הורשה לקרוא את המחזה ונאלץ להסתפק, לפי שעה, במה שסיפרו לו היוצרים על העומד לקרות על הבמה.

הסיבה לחשאיות האופפת את עליית המחזה נעוצה בלחצים שהופעלו מכל כיוון אפשרי, להוריד אותו מתכנית הרפרטואר של התיאטרון. לחצים מכיוון גורמים בממשלה, שביקשו לראות את המחזה ונענו בשלילה – הסיבה ללחצים היא הנזק הרב שהפרשה עצמה גרמה למדינת ישראל, גם בארה"ב וגם בעיני הציבור בארץ, כמי ששלחה מישהו למשימה בעבודה ואחר כך הפקירה אותו.

להציג מאל"מ (מיל.) אביאם סלע – אחד ממפעיליו של פולארד, שעדיין עומד נגדו כתב אישום בארה"ב. בעקבות לחץ שלו ושל עורכי דינו, החליט להשמיט את שמו המפורש מהמחזה. ולחצים כבדי מקורבי יונתן פולארד – אשתו לשעבר אן פולארד, שביקשה לראות את המחזה אולם נענתה בסירוב, ולחצים מצד הועד למען פולארד, שביקש לפחות לדחות את המחזה עד לאחר נובמבר 1995, אז ימלאו עשר שנים לישיבתו של פולארד בכלא, והוא יהיה רשאי לפנות אל ועדת השחרורים. "אנחנו עושים מאמצים ומבקשים עולם לשחרר את פולארד ויש חשש שמחזה שמעלה את הפרשה יכול רק להפריע למאמצים שלנו, מכיוון שאנחנו יודעים איזו רגישות יש לאמריקאים לכל הפרשה הזו", מסביר אמנון דרור.

דרור, כאמור, לא ראה, נכון לכתיבת שורות אלו, את המחזה, אולם יראה אותו, ככל הנראה, קודם שיעלה המסך בפני הקהל הרחב. כלומר, בימים אלו ממש, והוא מקווה שלא יצטרך לעורר סקנדל. בפגישות הרבות שקיים עם היוצרים ועם הנהלת הקאמרי, התרשם כי מדובר באנשים נבונים ורגישים, שרואים לנגד עיניהם לא רק את הרצון להעלות הצגה שתמשוך קהל, אלא גם את הבחור שיושב במרתפי הכלא כבר תשע וחצי שנים.

"אני בהחלט יכול להבין את עקרון חופש היצירה והביטוי, שהם ערכים חשובים מאין כמוהם בחברה דמוקרטית", אומר דרור, "אבל העיקרון החשוב הזה, לא יכול להתנגש בעיקרון אחר, לא פחות מקודש, והוא חייו של אדם, שמנהיגות ומדינה מנצלים אותו עד תום, משתמשים בו ואחר כך מפקירים אותו לגורלו. יונתן פולארד מופקר היום לגורלו בבית הכלא האמריקני".

הקומוניקט לעיתונות, הכולל את שמות השחקנים והיוצרים, מבטיח כי מדובר ב"מחזה בדיוני בהשראת פרשת פולארד" – מלים הבאות, כנראה, להגן בפני תביעה אפשרית, אולי אף בבג"צ, להוריד את המחזה (ע"ע סיפור חנה סנש בדרמה "פרשת קסטנר", אף היא מאת מוטי לרנר). אולם התאור הקצר של המחזה, אף הוא בקומוניקט, המסביר, כי זהו "סיפור המרתק של המרגל היהודי־אמריקני, ג'ונתן פולארד, המרצה את עונשו בכלא. העלילה חושפת שאלות של נאמנות כפולה ושל טיב היחסים בין ישראל והקהילה היהודית באמריקה" – לא משאיר הרבה מקום לדמיון. השאלה היחידה אשר נותרה פתוחה, בינתיים, איזה מין פולארד מציג המחזה.

היוצרים המשתתפים, כאמור, לא מוכנים לענות על השאלה, משום "שיש הנחיה ברורה שלא לדבר, כרגע, על המחזה". "מערכת רגישויות אופפת את ההצגה, והיה חשש שלא נוכל להוציא אותה, לכן הוחלט לעבור בשקט". "זה מחזה רגיש וסיטואציה יוצאת דופן, כי מדובר באנשים חיים ובפרשה שעדיין לא נגמרה". "אנחנו רוצים לעבור בשקט, זו הצגה בהתפתחות, כמו כל מחזה מקורי, ואפשר לדבר עליה רק כשהיא מוכנה". ו"כשההצגה תצא לקהל, היא תדבר בעד עצמה" – היו התשובות שקיבלתי. גם דרור, אגב, לא יודע איזה יונתן פולארד תתאר ההצגה. מובן שהוא רוצה, ומצפה, שההצגה לא תציג איש שלילי, תאב בצע, שעשה הכל תמורת כסף, "משום שזה איננו נכון. פולארד עשה מה שעשה בזכות האמונות שלו למדינת ישראל. שבעה חודשים הוא אפילו לא קיבל כסף, בעבור שרותיו". הוא מקווה, שלא יציגו אותו כדרייפוס המודרני, "כי זה מקומם את האמריקאים, וגם אותי. דרייפוס היה חף מפשע וקורבן של אנטישמיות, ואילו פולארד אכן עשה מה שעשה, ואף אחד לא טוען שלא, והוא איננו קורבן של אנטישמיות וזה מאוד מכעיס את האמריקאים כשמנסים להציג אותו כמוהו". הוא גם חושש מהצגת פולארד כבוגד כפוי, בוגד ישראל, "כי אם הוא בוגד בישראל ובגד באמריקה, זה רק יזיק למאמצים לשחרר אותו. האמריקאים יגידו, שיהיה אצלכם גיבור לאומי, אבל אצלנו הוא יישב בבית סוהר. האמריקאים, הדבר האחרון שהם רוצים, זה פסטיבלים מסביב לפולארד, כי מבחינתם הוא קודם כל פושע". אבל דרור מודאג גם מהאפשרות שהמחזה יפגע בפולארד עצמו, "הרגיש מאוד לכל מלה שנאמרת ונכתבת עליו בישראל. הבחור נפגע דיו, ואין סיבה לגרום שימשיך להפגע".

"הקאמרי", מקווה דרור, "ינהג ברגישות רבה, משום שלא מדובר בתיאטרון שפועל בחלל ריק או באינקובטור, אלא בתיאטרון בישראל, שצריך להבין שפולארד ראוי לכל מאמץ מצד אנשים שניצלו אותו ושלחו אותו, ולא יעלה כמחזה שיש בו דברי שקר, או איזושהי סצינה או אפילו משפט קטן, שאולי לאוזן רגילה אין בו דבר מזיק. "אבל יכול להזין את הרגישות היוצאת דופן של האמריקאים בכל מה שקשור לפרשת פולארד".

אם לא יצליחו להוריד את ההצגה בימים הספורים שנותרו, החל ממוצ"ש יוכל הקהל הרחב לראות את מה שהוסתר עד עכשיו. ואולי, כל המהומות, הפחדים והלחצים, יימוגו עם עליית המסך. אם יורשה לי לנחש, [illegible] הרעש שמסביב יגדלו עוד קודם.

קונצרט / רות הפץ

הנאה חלקית

התזמורת הפילהרמונית. קונצרטים למנויים, חלק שני בניצוחו של רוז'דסטוונסקי

בחלקה השני של סדרת הקונצרטים למנויים בתזמורת הפילהרמונית בניצוחו של גנאדי רוז'דסטוונסקי נוגנה תכנית שונה מזו שבוצעה בחלק הראשון. הפתיחה "ביתי" מאת דבוז'ק, הקונצ'רטו לצ'לו, ויברפון וכלי קשת מאת יאן פריידלין והסימפוניה השביעית "לנינגרד" מאת שוסטקוביץ'.

יצירתו של דבוז'ק נכתבה כפתיחה למחזה ונותרה כיצירה עצמאית. מוסיקה נעימה עם גוון בוהמי, כדרכו של המלחין וכתובה היטב. לו הביצוע היה חם יותר, היתה ההנאה גדולה יותר.

יאן פריידלין, יליד אודסה (1944) כתב את הקונצ'רטו לידידו, הצ'לן הראשון של הפילהרמונית, מיכאל הרן. זו היתה נגינת הבכורה של היצירה, הכתובה בפרק אחד ולו שלוש הטיבות. הפרק הראשון: רפסודי־לירי, מעין ביארורומנטיקה הנהוגה כיום, השני נרגש יותר, מעין דו־קרב בין הסולן לתזמורת, כשגם השפה המוסיקלית משתנה וכוללת גווני צליל "מודרנים", כגון ההלקה על מיתרים והקשה עליהם בקשת. הפרק השלישי חוזר לאווירתו של הראשון.

למיכאל הרן נגינה אנינת טעם ומעודנת, אך צליל הצ'לו שלו אינו חזק דיו כדי להתגבר על גודל האולם, מה שפגם בהתרשמות מן היצירה.

דומה שאין יצירות רבות שנכתבו בתנאים בהם כתב שוסטקוביץ' את הסימפוניה השביעית שלו, במהלך המצור הנאצי על לנינגרד. בין משמרות ככבאי וכחופר חפירות בגן, המשיך בהלחנת היצירה שהבשילה כמותו עוד לפני פרוץ המלחמה. את שלושת הפרקים הראשונים השלים בעיר הנצורה, ואת הפרק הרביעי כתב בקויבישב לשם פונה עם משפחתו בסתיו. הביצוע הראשון היה בקויבישב במרץ 1942 וביולי אותה שנה ניצח טוסקניני בניו יורק על הסימפוניה בשידור מפורסם. ביצועים רבים נוספים ברחבי העולם החופשי הפכו את הסימפוניה לסמל המאבק בנאצים, ופירושים ניתנו לכל פרט. גם התזמורת הפילהרמונית הצטרפה אז וניגנה אותה בנובמבר 1943 בניצוחו של גיאורג זינגר. מאז לא נוגנה כאן.

לא כולם רוו נחת מן המוסיקה, ומפורסמת הפרודיה של ברטוק, בקונצ'רטו לתזמורת שלו על שיר הלכת מן הפרק הראשון, שהיה לסמלה של היצירה. שנים רבות לאחר המלחמה טען המלחין שהטרגדיה, המאבק, הסרקזם והצער מכוונים לזמנים שלפני המלחמה, למשטר הטרור הסטליניסטי.

התשובה על השאלה האם עומדת היצירה במבחן הזמן אינה קלה. שכן קשה להיפטר מהקשרים שנקשרו בעבר, ובכל זאת קטעים רבים נשמעים היום פשטניים מדי, ולעומתם קטעים אחרים הצהרתיים מדי. בכל זאת, עדיין אפשר ליהנות ממנה. אם כי הנאתי מן הביצוע הזה היתה חלקית בלבד. פחות מדי ריכוז ודיוק, פחות מדי נשמה בקטעים הליריים, פחות מדי מעורבות, למרות הפורטיסימו. המאזינים קיבלו את היצירה בתשואות ממושכות למדי.

גילה אלמגור ורונית אלקבץ ב"שחור"

סרט חדש / ורדה צימרמן

כישופים

שחור

טסה פרסי האקדמיה הישראלית, כולל בחירה כסרט השנה הוענקו ל"שחור". הוא גם יהיה הסרט שייצג את ישראל בתחרות של פסטיבל ברלין. "שחור" משמעותו כישוף, ו"שחור" הוא הפתרון לכל בעייה כמעט בסרט שביים שמוליק הספרי על פי תסריט, בחלקו אוטוביוגרפי, של חנה אזולאי־הספרי והמתרחש בשני מישורים של זמן, הווה ועבר.

רחל של היום היא מנחה של תכנית טלוויזיה, ויש לה בת מפגרת. באמצע שידור מודיעים לה על מותו של אביה, ובדרך להלוויה, היא חוזרת לימי ילדותה, לשנות השבעים. למשפחתה שעלתה ממרוקו וכוללת את אביה העיוור (עמוס לביא), אחותה שאותה כהן מפגרת אבל גם בעלת כוחות על טבעיים (רונית אלקבץ), אחיה הבכור הנוטל לעצמו את תפקיד האב (יעקב כהן) ואמה (גילה אלמגור), ואל עיירת הפיתוח אי שם, שכה נעים החיים בין המסורת המרוקאית לבין הזמן החדש. אל האב, שמקומו כראש המשפחה נשחק, אל אחות שמאלצים להינשא לדודה, ואל צעירת הבנות שנחלצת מן המקום ועוברת ללמוד בפנימיה יוקרתית בירושלים.

הצילום הוא של דוד גורפינקל ובין המשתתפים הנוספים בסרט מוצאים את אלברט אילוז, אורי גבאי ואסתי ירושלמי.

אמנים מבקשים להיפגש עם ראש הממשלה כדי לקדם את חוק זכויות המבצעים

חמישים נציגים מתחומי בידור שונים יחד עם נציגי "אשכולות" פנו לראש הממשלה, יצחק רבין, בתוקף תפקידו כשר הבטחון, בבקשה להיפגש עמם כדי לקדם את חוק זכויות המבצעים וכדי להביא בפניו את חילוקי הדעות בינם לבין גל"צ בעניין זכויות התמלוגים שמגיעים לאמנים מבצעים. על המכתב לראש הממשלה חתום אילי גורליצקי, יו"ר "אשכולות" ושמות האמנים המצטרפים אליו כוללים את חנה מרון, יוסי בנאי, יהורם גאון, גידי גוב, רמי קליינשטיין, גילה אלמגור, אהובה נינו, יהודית רביץ, חוה אלברשטיין, ספי ריבלין, אביב גפן, ריטה, טוביה צפיר, אלון אוליארצ'יק, אריאל זילבר, ציפי שביט, בועז שרעבי, מרגלית צנעני, הדודה חריפאי ושמוליק סגל, בין אחרים. גורליצקי מאזכר במכתב כי בקשה קודמת שלהם נדחתה על ידי לשכת שר הבטחון, ו"מכתב זה העמיק בנו את התחושה שעניינם של אמני ישראל וזכויותיהם אינו ידוע, אינו מובן ואינו קרוב ללב הנוגעים בדבר", וכי "המגע עם משרד הבטחון הוא "רק דוגמה קטנה לחוסר ההבנה הבסיסי לבעיותינו". עוד כותב גורליצקי כי חוק זכויות מבצעים "מובן, ומימושו יכול היה להביא שינוי אדיר בזכויות התמלוגים והאחריות של האמנים", עזרתו של ראש הממשלה ושר הבטחון, הוא כותב, "הכרחית, ובשל כך פגישה של נציגי האמנים עמך חיונית".

עשרה מחזות מקוריים בתיאטרון חיפה

במהלך העונה הנוכחית וכזו הבאה אחריה יציג תיאטרון חיפה עשרה מחזות מקוריים. עבודה כבר החלה על שלושה מחזות. על "בדרך אל החתולים", עיבוד של דניאלה כרמי לספרו של יהושע קנז, בבימויה של גולה צ'לטון ועם רות סגל בתפקיד הראשי. וכן על המחזה של עדנה מזי"א, קומדיה בשם "הדוד מקייפטאון", שמביים עודד קוטלר ועל "חברים", מחזהו של רמי רוזן, המדבר על הישראלים בני הארבעים פלוס, אותו יביים אהרן אלמוג. לאחר מכן תתחיל העבודה על "תיזידות פנים", מחזה של מיכאל מורים. לעונה הבאה מתוכננים המחזות המקוריים הבאים: "תשובה" מאת גוריאל סוביאס, על חוזרים בתשובה, שיביים אילן תורן. "אסוס" מאת גלעד עברון, על החיים בצל איום פצצת האטום. "היהודי זיס" מחזה של חיים מרין על הפקת סרט התעמולה האנטישמי בשם זה ואותו יביים גדליה בסר. "שיחות נפש" מחזה של איל מגר וצוריה שלו, על מערכת יחסים שבין מטופלת לפסיכולוג. "פונדק הרוחות", מחזהו של אלתרמן, אותו עיבד דורי פרנס לדרמה מוסיקלית וכן "בתפקיד הערבי" מחזה של קובי ניב על דמות הערבי כפי שהוצג במחזות שונים. דן אוריין עדד ואילן תורן יביים.

נשים ונכות בישראל

כנס בינלאומי בנושא נשים ונכות בישראל נערך השבוע בבית הלוחם באפקה ביוזמת האגודה הישראלית לשיקום, המופעלת בעמותה. העובדה היא, שבישראל אין אף עבודת מחקר אחת בנושא הנוגע לעשרה אחוז מאוכלוסיית המדינה

מאת בלהה דבורי

ב ישראל חיים חצי מליון נכים, גברים נשים וילדים, שחלקם מאוגדים באירגוני נכים, ואלפי נכים אחרים שאינם משתייכים לארגון כלשהו.

בתיה דרורי, מנכ"ל אירגון הגג של אירגוני הנכים המתפקד בעמותה, אומרת כי באירגון הגג מאוגדים 25 אירגוני נכים ועימם אלפי נכים עצמאים, שאינם משתייכים לאירגון כלשהו.

האירגון הוקם בשנת 1980 על ידי עליזה בגין ז"ל, במטרה לייצג את ציבור הנכים בפני המימסד, לעשות להעלאת מודעות הציבור למצב הנכים, לשפר את מצב התעסוקה, את נגישות לתחבורה הציבורית, את הדיור, ההסברה והתחיקה שתעלה את איכות חיי הנכים בישראל.

בתיה דרורי: "מתוך מאגר גילינו באירגון, שאנו חייבים גם לתת שירות פרטני לחברים, כולל ייעוץ משפטי. יש בין חברי האירגון אנשים שהם נכים כבר 20 שנה ועדיין אינם מודעים לזכויותיהם.

"אירגון הגג, עוסק בייעוץ בנושאי תעסוקה, על ידי עובדים סוציאליים, ייעוץ בנושא ביטוחים למיניהם, העסקת עובדים זרים כמטפלים, כפתורי מצוקה, תיירות חו"ל ופנים ועוד".

התחבורה הציבורית

נשיאת אירגון הגג של הנכים היא השופטת צפורה ברזון, שהיא אשה נכה, העושה בפעילותה הציבורית מתוך כסא גלגלים.

דרורי מציינת כי לאחרונה פועל אירגון הגג במספר פרוייקטים שאחד מהם הוא שילוב נושא הנכה והחריג בתוכנית הלימודים הרגילה. "פנינו למשרד החינוך בבקשה להכין תוכנית לימודים בנושא, שאותה ילמדו כל התלמידים בחינוך הפורמאלי, החל מהגיל הרך ועד בית הספר התיכון, ללא כל קשר לחינוך המיוחד".

גם בנושא התחבורה הציבורית עוסקים באירגון הגג של הנכים.

"בישראל יש תחבורה ציבורית נפלאה אך אין אף אוטובוס הנגיש לנכים", אומרה דרורי.

ד"ר שמואל חיגי, מזכיר האגודה הישראלית לשיקום, מציין כי כנס זה הוא הראשון בעולם בנושא נשים ונכות. ח"כ נעמי בלומנטל פתחה את הכינוס ואמרה שלמרבה הצער, אין בישראל מחקרים על אודות נשים נכות.

"אם ניקח לדוגמה את הנושא של פגיעה בחוט השדרה אצל גברים, הרי שבנושא זה יש מאות מאמרים מקצועיים, בעוד שלגבי נכות כזו אצל נשים, קיימות מספר עבודות בודדות בלבד".

ח"כ בלומנטל הביעה את תקוותה שבעקבות הכנס תתעורר מודעות לנושא האשה הנכה ותהיינה התארגנויות דרך אירגוני נשים שיביאו לחקיקה מתאימה בנושא שהוא היום זנוח.

"חשוב להדגיש כי אין לנו [illegible] סבל של נשים. אסור להתחבא בנקיקים, יש לצאת עם הבעיות והמצוקות הקיימות ולהילחם, כי אנו לא פחות טובות. אנחנו בכנסת, בתוך הוועדה למעמד האשה, נהיה לכן לעזר אם תביאו רעיונות במישורים הקשורים לצרכים למצוקות שלכן," אמרה בלומנטל.

בתיה דרורי הוסיפה ואמרה "ד"ר נירה דנגור הביעה רצונה לערוך מחקר בנושא האשה הנכה וכאשר ביקשה חומר בנושא נאלצתי להודות שאין כזה בנמצא והמחקר התבסס על חומר מחו"ל".

בכנס הופיעו נשים נכות שסיפרו על חייהן, ביניהן דולי דניאל, בת 41, שמגיל שנתיים היא נכת פוליו וכיום היא מתפקדת כאם [illegible] מאושרת לאביב, בת שנה [illegible]. במקצועה היא עובדת סוציאלית בבית חולים לחולי נפש.

אפשר הכל בכיסא גלגלים. תמונה מתוך הצגה שהועלתה אילין

רוח לחימה

דולי דניאל: "אני זוכרת עצמי עם רוח לחימה מאז ילדותי. הגעתי לבית ספר יסודי רגיל בעגלת תינוקות, כי עדיין לא היתה לי עגלת נכים, ואמרתי לעצמי שאני רוצה להיות חלק מחברת הילדים בכל מחיר.

"הילדים שיחקו עם העגלה וגם הפילו אותי, אבל אני שמחתי על שאני בחברתם ואמרתי לעצמי 'אני איתכם', לא חשוב שאני על עגלה ואם גם פוגעים בי".

"הייתי בסביבה שבה לא היו נכים סביבי. עם תום לימודי בבית הספר היסודי אבי חשב שאני, כנכה, צריכה להיות פקידה כדי שיהיה לי מקצוע ורשם אותי, מיוזמתו, לבית ספר לפקידות. אני מרדתי ורשמתי את עצמי לתיכון רגיל ואחר כך ללימודי עבודה סוציאלית באוניברסיטה".

עוד סיפרה דולי דניאל על התמודדות והנחישות לנהוג במכונית, למרות המיגבלה הפיסית: על ההעזה לעזוב את בית ההורים ולחיות לבד, על אף החרדות של אמה, שהוכיחה לה כי כאשר היא נופלת אין היא יכולה לקום ללא עזרה.

"לנכים שמגיעים לעבוד אין כל עזרה קיומית, גם לא תמיכה בשכר הדירה," אמרה דניאל, "ההוצאות שלנו גדולות משום שאנו זקוקים לשרותי עזר רבים".

על אף המציאות הקשה שבה דולי דניאל דיווחה לעצמה והחלה לעבוד כעובדת סוציאלית.

"הייתי בקשיים, קיבלתי פתות ביגוד ואוכל, אבל חשתי שיש לי החופש לעשות כרצוני. במסגרת היחסים הבינאישיים, היו לי מערכות יחסים קבועות וארוכות. אבל כשנוכחתי לדעת שבן הזוג שאיתי לא מעוניין להאבק יחד איתי בנכות, החלטתי לוותר על מיסוד הזוגיות אבל לא לוותר על הזכות להיות אם.

"חשתי שאני רוצה ילד. אני מגננת, מציירת וקוראת פילוסופיה, יש לי עולם עשיר, לבי מלא אהבה ורצון לתת ואני רוצה לגדל ילד. החלטתי לדבוק במטרה.

"העובדת הסוציאלית אמרה לי שאני לא יכולה להיות אמא נכה, בגלל הצורך להתמודד עם עניינים טכניים, כמו אי היכולת שלי להרים את התינוק שיוולד לי.

"אמרתי לה שבילדותי צעקו לעברי הילדים שאני נכה וצולעת, ולמדתי איך להתמודד עם זה. בטוח שתהיה לילדי אם טובה ואוהבת שתסייע לו להתמודד עם המציאות, כפי שידעתי להתמודד בעצמי."

בסופו של דבר נולד אביב לאם המאושרת שבדרך כלל כאשר נפלה, היה זה עם הבטן, אך האינסטינקט האימהי שבה גורם לה היום ליפול באופן בטוח יותר.

"אביב ואני מאושרות. אני מאחלת לנשים רבות להיות במצב הזה", אומרת דולי דניאל, אשה שהנכות לא פגעה בנפשה.

ספר לילד / חנה לפלר

חיה שנהב ומעגליה

פה עשו יוצרי "קטנים גדולים" ו"טרנסמדיה הפקות – מ.ג.א. שירותי מדיה בע"מ", המפיק משה שפירא, המלחינה ציפי כהנוביץ, המעבד והמפיק המוסיקלי נעם אטלס והשחקנים והזמרים עידית ענבי, עופר בלום, פזית נתני ויוסי חמו. הם העניקו לקטנים, נוסף על כל יצירותיה העגולות, ללא מקצועות, ללא זוויות, של חיה שנהב בכתב, כמו הספר הגדול שלה בהוצאת "עם עובד", גם קלטת-טייפ ובה מבחר של חמישה-עשר משיריה ושניים ממיטב סיפוריה ומן הפופולריים שבהם, "מיץ פטל" ו"פיס, פס, סר".

בצד א' של הקלטת יש השירים, הן חדשים הן פחות-חדשים, שכבר הופיעו בספריה של חיה שנהב. הראשון בשירים, שיר חדש, הוא "הג'ירפה הגבוהה", על הג'ירפה והענן והחברות, בליווי מנגינה ערבה לאוזן וקצבית; הבאים אחריו הם השיר "ארון משה", על ילדים המשתוקקים לקטוף שקדים מעציץ של ארון משה. הארון, לבאורה, טוב מבעלי עצים אחרים ומרשה לילדים לקטוף, אבל אבוי, טעמו הילדים מן השקדים ונפגעו, מרים הם – וזאת בליווי לחן דמוי שיר לכת ריתמי ותוסס; או השיר הקטנטן "בשורה הצב והחול" על הצב וסקרנותו ואטיותו וכבדותו מלווה בנעימה שקטה, כבדה משהו, כזחילתו של הצב; ו"מה יש בקיץ?" מלווה שיר-דקלום; וכמובן, השיר המפורסם, המתאר סיטואציות רבות דומות בכל בית-ילדים "מי שבר את הצלחות?":

מַה קָּרָה פֹּה? מַה קָּרָה?
הַצַּלַּחַת נִשְׁבְּרָה!

מִי שָׁבַר אֶת הַצַּלָּחוֹת?

הֶחָתוּל?
לֹא וָלֹא!

הַכְּלַבְלַבָּה?
לֹא וָלֹאו
אוּלַי הַדֻּבָּה?
לֹא וָלֹאו
הַיַּתּוּשׁ?
לֹא וָלֹאו

לָמָּה דִּינָה מִתְיַפַּחַת?
הִיא שָׁבְרָה אֶת הַצַּלַּחַת!

דִּינָה, דִּינָה, מִסְכֵּנָה,
בּוֹאִי אֶתֵּן לָךְ מַתָּנָה.

וְעַכְשָׁו דַּי לִבְכּוֹת,
בּוֹאִי, עִזְרִי לִי לְנַקּוֹת.

סיטואציה שלמה, שבירת צלחות, בכי, וסגירת המעגל – התנהגות נאותה של האם וניקוי בצוותא של הנזקים.

ועוד שירים, המלווים בלחן התואם את רוח המילים, או בדקלום, כמו הדקלום הנעים של השיר "קפיצה סיבוב סיבוב".

בצד ב' של הקלטת מושמעים שני הסיפורים מפי שחקנים שונים. "מיץ פטל" המפורסם, על הג'ירפה והאריה המשתוקקים לדעת מהי זהותו של "מיץ פטל", ובסופו על הכנסת האורחים הנאה של מיץ פטל הארנב ועל החברות שביניהם. שיר חדש ומנגינה חדשה חוברו לסיפור הזה, על הבית של מיץ פטל, על וילונותיו הצהובים, על חלונותיו הירוקים ועל תריסיו האדומים, ועל מיץ פטל, שאוהב להזמין לביתו כל מי שרוצה להיות חבר טוב וכל מי שאוהב לאכול ולשיר. מלות השיר הזה הן של תלמה אליגון והלחן של משה זורמן.

את הסיפור השני פותח השיר "מאחורי ההר", על-פי הלחן העממי המוכר. ב"פיס, פס, סר" מסופר על שלושה גמדים שפיטפטו בלי סוף מאחורי ההר, על הבעיות השונות והמשונות שהתעוררו בשעת פטפוט ועל הרעיונות שהעלו הגמדים כזה אחר זה כדי לפתור את בעיות השעה. היו רעבים – הפכו את ההר שלידם לבית, ובו, כמובן מטבח ואוכל כלבבם; רצו לצלות את המים, שהציפו את הבית סביב-סביב – הפכו את הבית לאנייה; ועוד ועוד, עד כי בסיכומו של דבר רצו לנוח מהרפתקאותיהם, ולא סתם לנוח, אלא בצל – והשיבו לדובן המנצחים שלהם, שהוא החוליה האחרונה במסכת-הפתעות פרי רעיונותיהם, את צורתו הבראשיתית – הר וצל לצדה.

שני סיפורים נהדרים, עם הלקחים שלצדם, עם המוטיבציה הרבה של גיבוריהם ועם החברות שביניהם. ועתה, לא נשאר לנו אלא להשמיע לזאטוטים את כל השירים ואת כל הסיפורים העגולים והשלמים האלה.

שבבים / אהרן להב

תלתל משערו של בטהובן

ב אוניברסיטה של סאן-חוזה שבצפון קליפורניה לומדים את בטהובן. לא סתם לומדים: יש שם מרכז מיוחד לאישיות זו. באחרונה זכה המרכז בתשורה יקרה: תלתל משער ראשו של המלחין הגאוני. אז מה כל כך יקר כאן?

ראשית הוא נמכר במכירה פומבית בלונדון במחיר של 7,500 דולר על-ידי מנהל המרכז בסאן-חוזה איירה בריליאנט, בעזרת כיסו של רופא המעריץ את בטהובן על יצירותיו.

אם חשבתם שהתלתל נרכש אך ורק מטעמי נוסטלגיה – טעות בידכם. בפרופיל ההיסטורי של תולדות חייו יש יותר מרמז כי בטהובן היה חולה במחלת העגבת וזו הסיבה להתחרשותו בגיל צעיר. עתה ינסו מומחים לחקר רעלים למצוא בשיער התלתל עקבות של כספית, בה השתמשו במאה ה-18 לריפוי מחלות מין. שיהיה בהצלחה.

בטהובן. מה ילמד התלתל על סיבת התחרשותו המוקדמת?

3.8 מיליון דולר על הטרדה

בארה"ב, מי שמסתבך בהטרדה מינית של מזכירה עשוי לשלם פיצויים בסכום אגדי. 3.8 מיליון דולר אישר בית המשפט הפדראלי לערעורים בסאן-פרנסיסקו, שדחה בקשה של חברת בייקר ומקנזי, שהיא מחברות הפרקליטים הגדולות בעולם המערבי, להקטין את סכום הפיצויים שהמשרד חוייב לשלם לאחת ממזכירותיו בגלל הטרדה מינית. בית המשפט ציין, כי כבר הקטין בחצי את סכום הפיצויים שפסק חבר המושבעים – 6.9 מיליון דולר.

התביעה התמידה בטענתה כי אחד מפרקליטי המשרד, מרטין גרינשטיין עסק בהטרדה אך הנהלת המשרד לא עשתה דבר כדי להפסיק את התנהגותו. במשרד בייקר-מקנזי עובדים יותר מ-1700 פרקליטים ופקידים. שורה ארוכה מביניהם העידו כי ידעו על מעשי גרינשטיין אבל לא עשו דבר כדי להגן על המזכירה.

הסעיפים העיקריים של כתב התביעה לא עסקו באונס או בנסיון לאונס או בהתעללות גופנית, אלא בעיקר בעוזבה שגרינשטיין, שעבד במשרד 22 שנים ופוטר, עשה נסיונות חוזרים ונשנים ללכוד את שדיה של המזכירה והציע לה הצעות מגונות.

בטקסס ירשו נשק צמוד

לבד מפעולות סרוד, רבו בישראל באחרונה המקרים של שוד מזוין של בנקים ובתי עסק. בארצות הברית שוד מזוין הוא חיזיון נפרץ. יותר ויותר מדינות בדגל האמריקאי מתוקקות חוקים המתירים לאזרחים להסתובב ברחובות המושים בנשק חם.

טקסס היא הצעקה האחרונה בנושא זה: מושלה החדש של המדינה, ג'ורג' וו. בוש, בנו של נשיא ארה"ב לשעבר, הודיע על חקיקה כזו. עד עתה מותר היה בטקסס להחזיק אקדח רק בתא הכפפות של המכונית או מתחת למושבי הרכב. החוק החדש יתיר לאזרחים מעל גיל 21 להסתובב חופשי עם כלי נשק צמוד.

מי יכול לשאת נשק? כל מי שיעבור קורס קצר של 15 שעות במטווח מאושר. הנשק יהיה מוצנע מתחת לכנף בגד או בתיק נישא. כמובן, אמרו המקורבים למושל, שלא מדובר ברובה צלפים, למשל.

עכשיו ניטש ויכוח בין המחייבים לבין השוללים בגין הסיכונים הברוכים בחימוש אוכלוסיה כה גדולה במדינת טקסס. השוללים טוענים כי החוק יתן לתושבים רק אשליה של בטחון. קיצוניים יותר אומרים כי בעתיד, כל תקרית קטנה בין אזרחים על מקום חניה שמתאפיינת בקללות, עשויה להסתיים בקרב ידיות. כלומר, במקום מניעת אלימות תתגבר האלימות עשרת מונים.

הרגה בעלה מעודף משקל

תושבת טקסס, גוונדולין נאש (58) לא המתינה עד שמושל מדינתה יאשר חוק לנשיאת נשק. היא מואשמת ברצח בעלה בשנתו בגלל שאיים לעזוב אותה או להעביד אותה למוסד סיעודי אחרי 30 שנות נשואים, בגלל... משקלה העודף – 135 ק"ג.

האשה נתקפה חרדה עמוקה לנוכח העתיד הצפוי לה עד סוף חייה. היא נטלה את האקדח המשפחתי שנועד להגנה עצמית מפני אורחים לא רצויים, הצמידה את קנהו לראשו של בעלה בן ה-60 ולחצה פעמיים על ההדק.

למשטרה נודע על הרצח אחרי שהאשה עצמה התקשרה למוקד החירום באמצע הלילה, דיווחה על הרצח ואיימה בהתאבדות.

תואר אצולה תמורת חימום

בבריטניה עסוקים כולם בפרשיות שמספק בית המלוכה, או, יותר נכון, בחייהם הפרודים של שני בניה של המלכה אליזבת. אבל גם "בסימסאות" של האימפריה מרגישים כי האצולה זה כבר לא מה שהיה.

באחרונה נאלצה רוזנת מסקוטלנד למכור במכירה פומבית את תואר האצולה שלה, כדי שתוכל להחליף את מערכת החימום בביתה. קנה אנונימי רכש את הזכות להשתמש בתואר "הרוזן מארך" ולהמשיך בכך שושלת שהחלה במאה ה-16. הרכישה כוללת גם ארמון הרוס ו-4000 דונם באי הסקוטי המרהיב, ארן.

המציאה עלתה לרוכש 450 אלף לירות שטרלינג. האקס רוזנת, ליידי ג'ין פפורדה (74) הצהירה, כי בכסף שקיבלה תוכל לשפץ את ביתה: "המעון שלי זקוק לשיפוץ רציני כולל החלפת מערכת החימום המרכזית," הצהירה.

רוצחים שיכפלו מפתח וברחו

שלושה אסירים מסוכנים, שהורשעו ברצח ונדונו למאסר עולם בכלא שמור באי שבתעלת למאנש, עשו ויברחו. הסקוטלאנד יארד הזהיר את תושבי דרום אנגליה מפני שלושת הרוצחים המסוכנים: שנים שרצחו אורח בשביל שוד והאחד שניסה לבצע "הרג המוני" משום שהוא פשוט "שונא בני אדם".

כיצד הצליחו להימלט? על זה הגיעו את מוחם טובי הבלשים שעות רבות עד שעלו על הפתרון: השלושה עבדו במסגריה של בית הכלא, השיגו דגם שעווה של מפתח הדלת הראשית, שיכפלו אותו ואף הצליחו לייצר סולם מתקפל, אותו החביאו בשלושה חלקים מתחת למדיהם. וכך, באישון לילה, הרימו השלושה רגליים ונעלמו לתוך האי הבריטי הגדול.

מבצעי מכירות

המציאות של פברואר

● "כרמל מזרחי" בחודש פברואר: ברשת הריבוע הכחול, כל הקונה 3 בקבוקים מסידרת סלקטד יקבל ספר "בישול עם יין" בהוצאת ר. סירקיס; בשופרסל, כל הקונה בקבוק יין אחד מסדרת "רוטשילד" יקבל ארוחה זוגית עסקית במחיר 55 ש"ח במסעדת "פסיפיק צ'יינה גריל" ב"הולידיי אין" בתל אביב; בקראוס צפון כל הקונה יין "שיראז" מסידרת סלקטד יקבל פסטה חינם, במסגרת "חודש איטליה".

● ואם מדברים על "חודש איטליה" בקראוס צפון, הנה מחירי המבצע לדוגמה: סט סכום תלוי – 19.90 ש"ח, מחבת גודל 20 – 17.90 ש"ח, פסטה "קומבטיני" למיניה – 3.99 ש"ח, ממרח שוקולד "נוטלה" 400 גרם – 6.99 ש"ח.

קליניק לגבר

"ליבדס כנפיים" עם ריסקט

● "סנפרוסט" עושה מבצעים רבים ומגוונים בכל רשתות השיווק: שופרסל, היפרכל, הגל הירוק, הפרשוק, קראוס צפון, כל רשת ההנחות שלה.

● "מעדנות" תמכור את פיצת מקפיצה באריזה המכנית (10 יחידות) במחיר 13.95 במקום 18.45 ש"ח, בפברואר, בקר-אופ הריבוע הכחול.

● כל מעילי "קסטרו" יימכרו בהנחות עכשיו. למשל: מעיל גשם ארוך, דאבל בריסט, במבצעים חום וחרדל, 149 ש"ח במקום 449 ש"ח. מעיל ארוך במבצע קאמל – 299 ש"ח, ועוד ועוד.

● "קליניק" נותן על כל קנייה של שני מוצרי איפור שלה (139–59 ש"ח למוצר) מוצר איפור שלישי, הזול מבין השלושה. במהלך חודש פברואר, ברשתות סופרפארם וכלל פארם, בבתי מרקחת ובפרפומריות.

● בריחני פרי של ג'יימס ריצ'רדסון בנמל התעופה בן גוריון, כל מי שיקנה בשמים של "גוצ'י" בסכום של $89 יקבל זוג עגילים של החברה; כל הקונה מוצר של "פלומה פיקסו" בסכום של $89 יקבל שפתון של החברה, ששוויו $25.50 וכל הקונה שני מוצרי טיפוח לגבר של גי לרוש יקבל קצף גילוח גי לרוש. עד גמר המלאי.

● "שילב" מציעים בחודש פברואר את עגלות "אינגלזינה" במבצע. עגלה משולבת (דגם בסי) במחיר 995 במקום 1,190 ש"ח במזומן, עד גמר המלאי, פלוס שרשרת לעגלה תוצרת "טף" במתנה; גרילו פראם – עגלה דו-תכליתית בעלת חגורות כתפיים לקשירת התינוק, במחיר: 690 ש"ח במקום שרשרת לעגלה תוצרת "טף". טיולונים במחירים 379 עד 549 ש"ח. על קניית עגלת קומבי פרסטיג' מקבלים מתנה שק שינה של אינגלזינה.

● "טף היפר" עורכת מבצע ברשת "שופרסל" בחודש פברואר. למשל, כל הקונה שניצל דג זהב עם תירס מקבל מוצר זהה חינם.

● כל הקונה שתי אריזות תחבושות הגייניות "ליבדס כנפיים", יבוא משווקיה של חברת "מלמוד", במחיר מבצע של 25.99 ש"ח, מקבלת במתנה דיסק של שירי שנות ה-60 או דיסק שירי אהבה.

● "אסתי לאודר" נותנת הנחה של 25% על קרמי הגוף, בתנאי שקונים מוצר נוסף של איפור או טיפוח. המבצע בחודש פברואר, בסופר פארם, כלל פארם, בתי מרקחת ופרפומריות.

● בפברואר – "רבלון": אם קונים שני מוצרי איפור מקבלים אחד נוסף, הזול שביניהם, במתנה. "אולטימה 2" – 50% הנחה על קרם עיניים או מסיכת לחות לפנים ולעיניים מסדרת "אקסטראורדינר", עם קניית אחד ממוצרי הסידרה הנוספים.

● מרכז ה"פאואר ריינג'רס" שנפתח בקניון תל אביב, הלא הוא התחנה המרכזית החדשה (קומה ג' ליד ה"זול חול"), ימכור את טיטנוס, לכבוד הפתיחה, את אחד הצעצועים החשובים של סידרת "פאואר ריינג'רס" במחיר מבצע של 270 ש"ח במקום 360. ויהיו חבילות מבצעים נוספים במקום.

"מרכז פאואר ריינג'רס" יהיה פתוח בימים א'–ה' בין השעות 10:00 ו-20:00 ברציפות. בימי שישי עד 14:00 ובמוצ"ש מצאת השבת עד 23:00.

● "קרליין" עושים בכל חנויות רשת הסופר-פארם את "מבצע הגבר" (שלא ירגישו מקופחים ביום האם) ובמסגרתו יקבלו כל הקונים מוצרי טיטניום שעון טיטניום במתנה. כמו כן כל הקונה מוצר אחד ממוצרים אלה יקבל מוצר נוסף במתנה.

● רשות הגנים הלאומיים, פתחה במבצע לשמירת גן הלאומי פארק הכרמל ופארק השרון יחד עם חברת "מולט" ומוצרי "שמורת טבע" הידידותיים לסביבה. במסגרת המבצע תוענק חבילת מגבתי טישיו במתנה לקוני נייר טואלט מסדרת "שמורת טבע" של "מולט". המבצע בסופר פארם, היפרכל, הגל הירוק וקראוס צפון.

● "תרופארם" מציעה לכל הקונה סבון נוזלי תוצרת "סבה מר" (200 מ"ל במחיר 27.90 ש"ח, להסרת איפור, לשמירה על עור בריא ולשטיפה אינטימית) חינם סבון מוצק מאותה תוצרת (בשווי 14.20). הסבון המוצק מומלץ לעור רגיש ושמן ולאנשים הסובלים מבעיות אקנה. עד סוף פברואר, בכל בתי המרקחת, הסופר פארם והכלל פארם.

● חברת "תפוד" ממשיכה גם בחודש פברואר במבצעי קידום המכירות לשלושה ממוצריה: אמריקן צ'יפס, תפוגן ותפוגן לתנור. המבצע נקרא "מבצע חצי" והוא בכל סניפי רשתות השיווק.

● ה"סופרפארם" עושה בפברואר מבצעים של קוסמטיקה. השקת בושם "עודך" מבית קאשארל, שבו על כל קניית מוצר של קאשארל לגבר או לאשה, יתנן במתנה קרם גוף 50 מ"ל "עודך" (עד ה-10 בפברואר); על קניית קרם עיניים של לנקום מקבלים מסקרה של לנקום במתנה ועל כל קניית מוצרי של מקס פקטור בסך 119 ש"ח מקבלים אריזת מתנה הכוללת בושם "דומאי" וקרם גוף "דומאי". על כל קנייה של מוצר מסידרת פלניטוד של לוריאל בסך 75 ש"ח תקבל הלקוחה זיכוי בסך 25 ש"ח לקנייה הבאה.

● חברת "ארטאר" עושה הנחות לכל חודש פברואר, כלל פריטי אמנות וגראפיקה, וכן מחשבים. למשל: מכונת חישוב מתוצרת קאסיו דגם DR120 ב-495 ש"ח במקום 754 ש"ח.

● רשת "קנה ובנה" הכריזה על הפנינג ריהוט במהלך פברואר. מדובר בפריטי ריהוט להרכבה עצמית המוצעים בהנחות של 20–30 אחוזים על המחיר הרגיל, עם אפשרות לעד שישה תשלומים.

משתנים נכון ליום 01.02.95

שם מניה	שער נק.	שינוי נק.	ש. אחוז	ע.נ.	ת.ב.
קרן השק 5	356	27	8.82	-1215.00	42723.00
אגן	4423	33	0.07	910.00	40126.10
מגן נסכי 5	4649	339	8.82	0.00	0.00
מכטות שמיר	1195	15	1.12	1840.00	31447.20
טלל	327	10	3.32	0.00	0.00
מליבן 5	742	61	9.90	6320.00	45388.80
עדרא	2608	237	10.00	780.00	20331.60
משוב	298	27	10.80	6600.00	19668.00
טולת	5569	55	1.10	120.00	6798.60
פריקלאס	2030	25	1.12	70.00	1458.50
כלכלותים	1000	12	1.12	1650.00	16503.00
בוסט פיש	1935	17	9.95	11900.00	22869.00
מוסירון	75	9	13.35	0.00	0.00
קווי אשראי	1365	85	6.65	49000.00	66650.00
כלל ביטוח	1032	-21	-2.20	-7800.00	-8046750
מבני תעשיה	375	-1	-0.02	-4800.00	-1793600
בזק	531	-9	-1.17	-5190000	-2778150.00
ישרמקו יהש	71	-0.2	-3.30	-2376000.00	-1698400.00
אקרשטין תעש	308	0	0.00	0.00	0.00
ממן	850	-13	-1.15	-1200.00	-1020000
חכל יהש	96	0.9	10.00	5400.00	5184.00
אבגון יהש	246	15	6.65	7700.00	19005.00
רב בריח	3152	11	1.10	750.00	8763.00
יעד	576	52	10.00	0.00	0.00
פרדסולה	1079	59	5.57	4320.00	46779.20
אורמת	775	28	3.32	9600.00	73054.00
אבנר יהש	62	8.1	1.12	4000.00	2520.00
בינית	471	-5	-1.10	-600.00	-2862.00
כיל	247	-4	-1.15	-9540.00	-235660.00
כיתן	1087	13	1.12	900.00	9700.50
אסם	1890	9	0.05	1120.00	21122.40
מכתשים	1569	4	0.02	500.00	7941.00
אגיש	1811	78	4.42	2480.00	64303.20
אורגיזרהשק	2516	159	6.67	325.00	8051.55
נסיכל	847	31	3.37	5850.00	40566.80
שקם	1975	0	0.00	800.00	1596.00
תברהליש 1	22422	479	2.20	203.00	49484.26
תברהליש 5	23144	342	1.15	49.00	11364.50
רוגוזין	1556	115	8.80	2360.00	36836.80
מישור החוף	405	5	1.12	0.00	0.00
יואל	131	65	5.52	24000.00	31464.00
אירית	412	28	7.72	2800.00	11445.00
אייזנג	805	0	0.00	0.00	0.00
ליפשיץ 1	326	-2	-0.05	-1200.00	-3912.00
בלכלסטו 1	35700	-129	-0.05	-64.00	-22761.64
בלכלסטו 5	34462	0	0.00	63.00	21821.45
לאסטי	367	1	0.02	74258.00	-27050.50
פז תעש מכב	28540	1098	4.40	25.00	7203.50
כלל תעשיות	1890	-8	-0.05	-4500.00	-9688.58
אפריקה נס	312673	19085	6.65	56.50	17526.88
אפריקה ישב	[illegible]	44266	5.90	-40.00	11076.76
הכשרת ישוב	1161	72	6.65	26700.00	3407.50
קרוא	[illegible]	15	8.05	0.00	0.00
[illegible]	27981	388	0.85	152.00	11835.16
ים המלח	757	-23	-0.02	-13200.00	-10001.00
נייר חדרה	14703	-186	-1.12	-70.00	-10194.00
דלק	8946	-113	-1.12	-576.00	-5160.42
דסקונט השק	19763	147	0.07	606.00	11991.00
מעוף	636	20	3.32	600.00	3842.00
פיבון	466	78	20.00	4400.00	20516.00
משכן	30285	0	0.00	3130.00	3348.02
כור	22179	110	0.05	1785.00	378250.33
פועלים	468	-5	-1.10	-81900.00	-379354.50
ספרות	181267	6972	4.30	1800	34259.46
מהדרין	11702	367	2.27	1100	15258.20
פריון	11096	603	5.57	310.00	23293.15
כבלים	1557	4	0.02	200.00	3198.00
אלקו	9599	48	0.05	234.00	22654.80
פועלים השק	8422	245	3.30	800.00	67168.20
נכסים ובנין	17653	305	1.17	810.00	142335.00
אסיף	8145	388	5.50	252.00	20573.82
יצוא	1279	72	6.40	2600.00	33306.00
כלל סחר	816	4	0.05	3960.00	32274.00
אמיים	3627	-39	-1.10	-40.00	-154640
כללישראל 1	7450	0	0.00	1980.00	145740.60
אידיבי אחז	995	10	1.10	13200.00	130357.00
עלית 5	1564	8	0.02	10600.00	167230.00
אלרון	10221	126	1.12	1206.00	125173.00
תאפ	1117	-11	-1.10	-452.00	-5235.50
טלמב ב	389	1	0.02	600.00	3136.00
פסטורט	955	55	6.62	18000.00	17845.00
פכוחכימים	1433	-22	-1.15	-160.00	-5146.00
פיבי	43555	1473	3.35	378.00	163285.47
אלביט	21454	921	4.46	1152.00	244101.36
אורדן	408	15	3.37	6800.00	27740.00
ספנות בנק	2263	163	7.77	3430.00	76150.80
שופרסל	5359	105	2.20	3090.00	164445.00
אידיבי פתח	5246	75	1.15	1230.00	62850.30
מקר	16295	51	0.85	195.00	30174.70
תאות 5	348	17	5.52	20700.00	71149.50
טמבור	1432	48	3.35	1440.00	20592.00
כלאלקטרו	25375	-564	-2.22	-84.50	-2161933
כתן ביטוח	882	38	5.52	1000.00	6825.00
דנכסי 5	[illegible]	186	10.00	3440.00	69721.60
תדיראן	1134	-57	-4.47	-27745.00	-31367940
בריית אג2	110	0	0.00	0.00	0.00
שקם בזקן 4	1325	-15	[illegible]	-0.00	-0.00
יואל אג 2	55	6	9.02	0.00	0.00
כור אפ2	8172	62	0.05	80.00	6700.00
כור אג1	111	0.5	0.02	6400.00	7637.50

אזהרה לקוראים

מערכת "דבר" עושה כמיטב יכולתה לרכז ולעבד תוך זמן קצר את נתוני הבורסה המביאים לידיעת הקורא.

כל שימוש בנתונים המתפרסמים טעון בדיקה ואימות. כל החלטה על ידי המשתמש במידע נעשית על אחריותו. אין המערכת אחראית במקרה של טעות בנתונים.

אין בפרסום הנתונים משום המלצה או חוות דעת למשקיע ויש לאמתם עם יועצי השקעות.

נמסר ע"י מבט לכלכלה ולחברה

קבלת מודעות אבל
דבר
177-022-9977
מכבדים כרטיסי אשראי
לוח ומסחריות 24 שעות ביממה בחיוג חינם!

ואלטר מגניפיקו, סקאבוליני פזארו

אסור להפסיד את הבית

מכבי ת"א תארח הערב את מוליכת הטבלה, סקאבוליני פזארו מאיטליה ● ניצחון יגביר את סיכויי מכבי להתברג בין ארבע הראשונות ● הפסד בית עלול לחסל את הסיכוי הזה ● הרכז המחליף אלימלך עדיין פצוע ואילו השחקן השישי המצויין, מוטי דניאל, מחלים

גביע אירופה לאלופות

מכבי ת"א — פזארו

במשחק העשירי במסגרת בית רבע הגמר בגביע אירופה לאלופות בכדורסל, תארח הערב (יד־אליהו, 20:30) אלופת המדינה, מכבי תל־אביב, את מוליכת הטבלה, סקאבוליני פזארו מאיטליה.

המכבים מפגינים חוסר יציבות בולט במשחקיהם האחרונים. לצד ניצחונות משכנעים, באים ההפסדים המדהימים. עיקר החולשה מתבטאת במחצית שניה גרועה ובלתי מוכנת.

לאור המצב בטבלת בית א' עיקר המאבק של מכבי יהיה עד המחזור האחרון נגד צ.ס.ק.א מוסקווה על המקום הרביעי. הפסד בית יפחית את סיכויי מכבי, ואילו ניצחון ישמור על הסיכוי.

מוסקווה תתמודד הערב נגד ריאל מדריד, שהביסה את המכבים בשבוע שעבר.

האיטלקים הגיעו אמש לארץ בהרכבם המלא, כולל הרכז המחליף פאולו קאלביני, שהיה פצוע במשחק הראשון בפזארו, בו ניצחו האיטלקים בהארכה 74:79.

לעומת זאת, עדיין פצוע הרכז המחליף של מכבי, ישראל אלימלך, שעלול להיעדר מהמשחק הערב. מצבו של השחקן השישי, מוטי דניאל, משתפר ובכל מקרה, ישולב במשחק.

מכבי מגיעה אחרי הניצחון הקל במלחה על הפועל ירושלים, בהפרש ענק בן 34 נקודות, אם כי זה לא היה מבחן רציני.

האיטלקים אינם מקלים ראש במכבי, ועם בואם לישראל, הבהירו, כי הם מצפים לקרב עיקש וצמוד.

הם מודעים לעובדה, שמכבי אינה יכולה להרשות לעצמה להפסיד בבית. ואם לוקחים בחשבון שהמשחק הקודם בפזארו היה צמוד ונסתיים במועדו החוקי בשוויון, הרי שהערב, בעזרת יתרון הבית, מכבי מסוגלת לנצח.

טבלת גביע אירופה לאלופות

1. פזארו	9	699:744	16
2. פנאתינאיקוס	9	633:670	15
3. ריאל מדריד	9	669:703	15
4. מכבי ת"א	9	712:719	14
5. צ.ס.ק.א	9	741:775	14
5. פאוק	9	685:661	12
7. לובליאנה	9	687:656	12
8. בנפיקה	9	729:627	10

מאמן מכבי ת"א, מולי קצורין

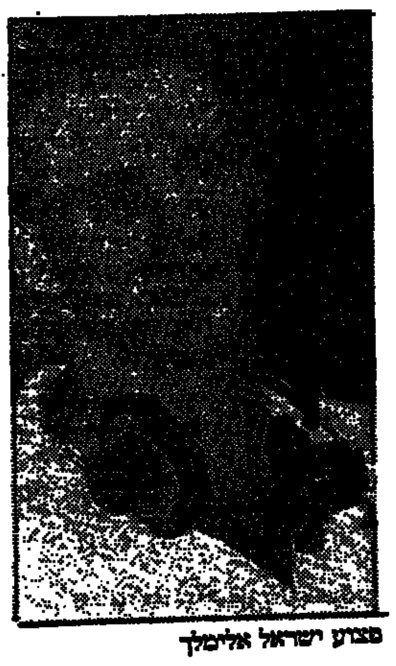

פצוע ישראל אלימלך

הפועל ת"א

מגייסים כספים

השחקנים דחו בינתיים את רעיון השביתה וההנהלה עושה מאמצים לגייס את הכספים לתשלום החובות

הנהלת הפועל ת"א בכדורסל עושה עתה מאמצים גדולים לגייס כספים כדי לשלם את ההוצאות למאמנים ולשחקנים. אלה מצדם דחו בינתיים את רעיון ההשבתה והתאמנו אמש כרגיל.

יו"ר הועדה המקצועית של הפועל ת"א, שאול אייזנברג, הודה אתמול, כי למרות שמצבה הכלכלי של הקבוצה אינו שפיר ורובצים עליה עדיין חובות, הרי שהוא אופטימי.

"לפני שלושה־ארבעה חודשים היינו חייבים כ־2 מיליון והיינו במצב הרבה יותר מסובך. כיום אנו יכולים להתמודד עם הסכומים שנותרו לנו לשלם. אני מקווה שכל המעורבים יתאזרו בסבלנות, ואנו מצדנו נעשה כל מאמץ כדי להשיג את הכספים שחייבים להם.

אישית, אני מושקע בהפועל ת"א, ולא הייתי עושה זאת אלמלא הייתי בטוח שנוכל לשלם את כל החובות".

סאלנקו רוצה ליפאן

חלוץ נבחרת רוסיה בכדורגל, אולג סאלנקו, שקבע שיא הבקעת שערים במונדיאל – חמישה נגד קאמרון אשתקד בארה"ב, לא מוצא יותר מקום בנבחרת וגם בקבוצתו ואלנסיה אינו מרשים במיוחד, רוצה לעבור ולשחק ביפאן.

מאז 29 באוקטובר, ואלנסיה אינה מנצחת והמאמן הברזילאי קרלוס אלברטו פארירה מאשים אותו על חוסר יכולת.

דבר טוטו/אבשלום בן צבי

11 מיליון מחכים לך. בא לתחנה

1. עירוני ראשל"צ – בית"ר ת"א. חשבנו שבית"ר ת"א, תגנוב את ההצגה מב"ש ואכלנו אותה. השבוע אם נלך על ראשון ובית"ר תנצח, נאכל אותה שוב. המלצה 21
2. בני יהודה ת"א – בית"ר ים. שחקני הקישור של בני יהודה, חוזרים להרכב הראשון. הקפטן איזמירלי חוזר בכוחות מחודשים אחרי טיפול ההילינג הרפלקסולוגיה שעבר אצל רחולי קליינמן בחיפה. שוער בית"ר ים, נכנס לכתונת ספיגה אבל זה לא יעזור. ים בנסיגה עוד מלפני הפגרה וקשה להאמין שתנצח בשכונה. המלצה 1x
3. הפועל ת"א – הפועל חיפה. מי שיצליח לפצח את מה שקורה בחיפה זכאי ל־10 אחוזים מהפרס הראשון בטוטו. לחיפה פוטנציאל אדיר לצמרת. משהו שנשגב מהבינה מתרחש בקבוצה. בטוח שקשטן אינו האשם היחידי. מנגד הפועל ת"א, עברה את הפגרה ללא זעזועים מיותרים, ההרכב התגבש ונראה שהיא תמשיך להאבק ליד הצמרת. אבל אם לא תנצח יהיה זה רק בגלל הפועל חיפה. המלצה 21
4. צפרירים חולון – בית שאן. חולניה. אחרי הנצחון בחיפה צפוי עוד אחד נגד בית שאן. אגב, שמתם לב לשתיקה הארוכה של שפיגלר. המלצה 1
5. הפועל פ"ת – מכבי הרצליה. אתם מאמינים שמישהו מסוגל להבקיע פעמיים מחצי מגרש? לדברי המנג'ר שלו, גיא לוי, יש לו, לכישיש, משחק גדול ואחר כך הוא נחלש. השבוע הגיע תור המשחק החלש. הרצליה לא תפסיד בפ"ת המלצה 2x
6. מכבי חיפה – מכבי פ"ת. מכבי־פ"ת גדולה בחוץ כשהיא רחוקה מלחץ אוהדיה שיושבים על הגדר ומקללים. כדי להתקרב ל־11 מיליון צריך הימור משוגע. המלצה 2
7. מכבי נתניה – מכבי ת"א. מה קורה בנתניה? מנצחים בחוץ את מכבי פ"ת ובבית את מכבי ת"א? זהו הימור מסוכן אבל מעניין. המלצה 1
8. עירוני אשדוד – הפועל ב"ש. ב"ש חכמים על חלשים. מנצחים את בית"ר ת"א בחוץ. נראה אתכם חוזרים על המבצע ומנצחים באשדוד. המלצה 2
9. מכבי יפו – נס ציונה. עד מתי יפו. עד מתי תפסידו לחלשים? השבת יש לכם ירידה חזקה זו הזדמנות לחזור למסלול הנצחונות וללאומית. היידה יפו המלצה 1
10. הפועל כ"ס – הפועל אשדוד. זה נכון שכ"ס ויתרה על העליה לליגה הלאומית? נראה שכן. בתנאי שאשדוד תנצח. המלצה 2
11. הפועל ר"ג – הפועל חדרה. כמה זמן יכולות שתי הקבוצות לשגע את מהמרי הטוטו? נראה שהשבוע יגיע מסע העינויים לקיצו וחדרה תנצח. המלצה 2
12. קרית שמונה – שמשון ת"א. קרה משהו לשמשון מאז שמאיר נמני החל לאמן אותה. נראה שגם השבת יחזרו חניכיו עם כל הנקודות מהצפון. מה עוד שבסיבוב הראשון ניצחה קרית שמונה. המלצה 2
13. הפועל אשקלון – הכח ר"ג. הכח חזרה למסלול הנצחונות. למרות שהמשחק יתקיים באשקלון, יחזרו משם הסגולים עם כל הנקודות. המלצה 2
14. הפועל ים – מכבי יבנה. מה קורה ליבנה? מפסידים לשמשון בבית, ומנצחים בחוץ את ירושלים? מומלץ לנסות על נצחון חוץ. המלצה 21
15. הפועל טייבה – הפועל בת"ים. שמתם לב שהימור זה אינו שיגרתי. 11 מיליון מכניסים ללחץ. אז הנה עוד הימור משוגע. נצחון חוץ לבת־ים. המלצה 2

לטאוגרס חסרה נקודה

ויטוריה טאוגרס נוצחה על ידי טרביזו האיטלקית 99:89, אולם היא מוסיפה לצעוד בראש עם 17 נקודות מתשעה משחקים ומקדימה בנקודה טרביזו.

גם ריגה נוצחה על ידי וולוצלאבק הפולנית 93:72, אך נשארה במקום השלישי עם 12 נקודות ומקדימה בהפרש סלים את הפועל ת"א ופנרבחצ'ה איסטנבול.

בבית השני גברה סאלוניקי על בלינזונה משוויץ 70:85 וצועדת בראש עם 18 נקודות, לפני אנטוב (17) שהשיגה נצחון חוץ על ספליט הקרואטית 77:83.

מכלן הכניעה את קייב 98:101 ותופסת את המקום הרביעי (12), לפני בלינזונה וקייב (10 כ"א) ואחרי ספליט (14).

מפורטוגל לפארמה

הקשר הפורטוגלי הבינלאומי לואיס פיגו בן ה־22 מקבוצת ספורטינג ליסבון, שאמור היה לעבור ליובנטוס, חתם על פארמה חוזה לשלוש שנים.

נשיא חדש באלג'יריה

באלג'יריה נבחר נשיא חדש להתאחדות הכדורגל במקומו של הנשיא שנרצח בידי קנאים מוסלמים

בהולנד נידחו משחקי ליגה בגלל השטפונות

בגלל השטפונות שנגרמו בעקבות עלייתן של הנהרות ריין, מאס ואיסל על גדותם, נדחו שני משחקי ליגה בהולנד, מכיוון שהמשטרה אינה יכולה להתחייב לשלומם של הצופים שינהרו למגרשים.

מדובר במשחק בין ניימין לפיינורד רוטרדם ובין גו אהד לטוונטה אנסחדה.

משחק התווה בגביע הסקוטי בין פולקירק ומאדרוול הופסק בדקה ה־51 עקב תקלה בתאורה עד אז לא הובקעו שערים.

מראדונה קילל והורחק

דייגו מראדונה, מאמנה של קבוצת ראסינג־קלוב בואנוס איירס, הורחק על ידי השופט בגלל קללות מקו החוץ, במשחק שבו הפסידה קבוצתו לאינדפנדיינטה 2:0, במשחק ידידות במנדוזה.

מראדונה השתתף לאחר מכן בהתכתשות עם אוהדיה של אינדפנדיינטה ברחוב סמוך לאיצטדיון, ואחד האוהדים נזקק לאשפוז בבית החולים.

מראדונה ניתמנה כמאמנה של ראסינג קלוב ב־7 בינואר.

נצחון גבוה לקונטיקט

קבוצתו של דורון שפר, מכללת קונטיקט, הביסה את מיאמי 57:80, במסגרת אליפות המכללות.

סירקיוז גברה על ג'ורג'טאון בהפרש של נקודה – 75:76

נפתר הסכסוך עם מועצת ההימורים

מענק חצי מיליון לקבוצה לאומית ורבע מיליון לקבוצה ארצית דחה את איומי השביתה לפחות עד פגרת הקיץ

הסכסוך בין ההתאחדות לכדורגל וקבוצות הליגה הלאומית והארצית לבין מועצת ההימורים הגיע אתמול לסופו, לפחות עד פגרת הקיץ.

בפגישה בין נציגי הקבוצות, ראשי ההתאחדות ויו"ר מועצת ההימורים, אריה דיין, סוכם בין הצדדים, כי המועצה תתן מענק מיוחד לכל קבוצה בליגה הלאומית – בסך חצי מיליון ש"ח ולכל קבוצה בליגה הארצית – רבע מיליון.

למרות שמדובר בסכומים קטנים יותר מאשר דרשו בקבוצות הכדורגל, הרי שההצעה נתקבלה ועקב כך בוטל האיום לשבש את לוח משחקי הכדורגל, כדי להקשות על הטוטו.

דיין הבהיר לנציגי הכדורגל, כי מועצת ההימורים אינה יכולה לקחת הלוואות עבור הקבוצות, או לערוב, כפי שעושים הנרכבים.

מ"מ יו"ר ההתאחדות לכדורגל ויזום המאבק, גבריאל לוי, אמר לאחר הפגישה, כי סוף־סוף הבינו כל הגורמים שלקבוצות הכדורגל מגיע כסף תמורת השימוש בשמם לצרכי ההימורים.

זוהר – בדיקות

קשר קבוצת הכדורגל הבלגית אנטוורפ עושה בארץ בבדיקות, עקב המחלה הפנימית שפקדה אותו וגרמה לאישפוזו בבית בבלגיה.

ביום שני הוא אמור לחזור לבדיקות מסכמות בבלגיה, ולפיהן יחליטו הרופאים מתי ישוב למגרש הכדורגל.

זוהר נבדק אצל מומחים פנימיים בארץ ואמור לקחת לבלגיה את תוצאות הבדיקות. בינתיים הוא מוצא זמן לנוח בחיק המשפחה והחברים ולהתרגע הרחק מהתהודה הקשה הפוקד את אירופה, הכולל שטפונות עזים.

איציק זוהר

התפטר יו"ר התאחדות הכדורגל האוסטרלית

יו"ר התאחדות הכדורגל האוסטרלית ג'ון קונסטנטין התפטר מתפקידו בעקבות פרשת העברות כדורגלנים אוסטרלים מהיבשת החמישית לאירופה.

קונסטנטין הוא הקרבן הראשון בפרשה. בראיון בטלוויזיה אמר היו"ר, כי הוא אחראי לפרשה, משום שאלה היו עסוקים בהעברה הבלתי לגלית. נתונים תחת חסותו.

מאמן הנבחרת הלאומית של אוסטרליה, תומסון שהוא אחד מאלה הקשורים בפרשה, לא חושב עדיין להגיש את התפטרותו.

מורסלי לא הצליח לשפר את שיאו העולמי

שיאן העולם בריצת 1,500 מטר, האלג'ירי, נורדין מורסלי, לא הצליח לשבור את שיאו העולמי באולם, בתחרות שנערכה בגרנובל, כשעבר את המרחק בזמן של 3:34.29 דקות. ב־13 מאיות יותר משיאו העולמי.

אלופת העולם בקפיצה לרוחק, הגרמניה, הייקה דרקסלר, קבעה את הישג השנה באולם – 6.95 מטר והאלוף האולימפי ב־110 מ' משוכות, הקנדי, מרק מקוי, שרץ בשם אוסטריה, עבר 50 מטר משוכות בזמן של 6.42 שניות.

שיא אירופי בריצת משוכות

אתלטיקה

הרץ האוסטרי, מארק מקוי (בעבר קנדה) קבע במוסקבה שיא אירופי בריצת 50 מטר משוכות – 6.39 שניות. וכך שיפר בשתי מאיות השניה את השיא הקודם שנקבע לפני שלוש שנים בפראג על ידי הצ'כי איגור קובאץ'.

באותה תחרות ניצחה אינסה קראווטס מאוקראינה שאמורה לבוא להשתקע בארץ כאשר קפצה משולשת 14.67 שניות.

בריצת 50 מטרים ניצחה הבולגריה, אמליה נתנבה בזמן 6.12 שניות והקדימה בארבע מאיות את הניגרית, אופארה ואילו במקום השלישי סיימה מרלן אוטי מג'מאיקה ואילו זאנה טרנופולסקאיה מאוקראינה שאף היא אמורה להגיע לארץ סיימה חמישית בזמן של 6.21 שניות. בקפיצה לגובה ניצחה הרוסיה אילנה גוליאייבה – 1.98 מטר.

סטנלי מאתיוס בן 80

עולם הכדורגל מצדיע לאחד מגדולי הכדורגל בתבל, האנגלי סטנלי מאתיוס, שחגג ביום רביעי את יום הולדתו ה־80.

מאתיוס היה גיבור הנצחון של קבוצת בלקפול, שזכתה בגביע האנגלי ב־1953 בנצחון בגמר על בולטון בהארכה. סטנלי פרש מפעילות בגיל 50 במדי קבוצת סטוק.

סטנלי מאתיוס, שכונה "אשף הכדרור", ביקר בארץ עם קבוצת סטוק בנות ה־50. יצג 49 פעמים את נבחרת אנגליה ועד היום הוא מצטער על שנאלץ עם חבריו לנבחרת להצדיע במועל יד נאצי, בעת השמעת ההימנונים של אנגליה וגרמניה באיצטדיון האולימפי בברלין בשנת 1938. אנגליה ניצחה אז 3:6.

משחקו האחרון בשורות הנבחרת היה ב־1956 נגד ברזיל "2:4.

חברת החשמל לישראל בע"מ

חי"ג חשמל – שירות טלפוני להודעות על תקלות

24 שעות ביממה

ירושלים	02-580666	נהריה	04-933555
תל-אביב	03-5633777	נתניה	09-602968
חיפה	04-647777	עפולה	06-423333
אילת	07-372191	פתח-תקוה	03-9394488
אשדוד	08-511688	צפת	06-970211
אשקלון	07-770888	ראשון לציון	03-9632488
באר-שבע	057-462666	רחובות	08-371388
טבריה	06-792275	רמלה	08-221313
חדרה	06-225133	רעננה	09-906188
כרמיאל	04-881731	אריאל	03-9366345-6-7
בית שמש	02-911669		

בצפון תל־אביב נחנך המטווח ע"ש הטייס גדי אייל

בטקס מרגש בבעמד מזכיר ההסתדרות במרחב ת"א־יפו, גרשון גלמן, נחנך אולם הקליעה החדש ברחוב אוסישקין, לזכר הטייס גדי אייל, שנפל לפני שמונה שנים בהתרסקות מסוקו.

אייל נחשב לאחד הקלעים המצטיינים של הפועל ת"א ובמטווח הקליעה נהג לבלות חלק ניכר מזמנו. היה לו מלאי של כלי נשק שנתרם למטווח לאחר שנספה.

לזכרו נערכת מידי שנה תחרות רובה אויר בהשתתפות כ־70 קלעים מכל הארץ. לזוכים מוענקים פרסים יקרי־ערך, תרומת המשפחה. השנה תיערך התחרות במכון האולימפי בהרצליה, ב־18 במארס 1995.

עבודות השיפוץ להכשרת אולם הקליעה החדש במועדון הפועל מחוז ת"א ברחוב אוסישקין נמשכו למעלה משנה. במקום הוצבו קש עמדות לרובה־קשת, תקרה אקוסטית, שטיחים ומפתן כניסה דקורטיבי. במרכז נרכשו רובים עם קשתות וחצים שערך כל אחד מהם 7000 ש"ח.

טקס חנוכת האולם החדש נערך בהשתתפות בני משפחתו של גדי אייל ז"ל, יו"ר איגוד הקליעה הארצי עמנואל בן־עמרם, מנהל חטיבת הקליעה בהפועל ת"א אהרון אופק, ורכז הקליעה ומנהל הבית אריה שליט, המתעתד להפוך את המקום לביה"ס לקליעה, בהיותו מאמן קליעה בעל מוניטין בינלאומי.

מטעם מועצת פועלי ת"א־יפו נטלו חלק יו"ר האגף לספורט וצעירים צביקה ספיר, ומנהל הספורט העממי נתן אקשטיין.

בתמונה: הקלעית המצטיינת, גילה זאודה, חברתו של גדי אייל ז"ל, חונכת את המטווח בירי ברובה־קשת. גילה זכתה בעבר באליפות ישראל במקצועות הרובה והקליעה לנשים

هدية من الاعلام

ע. צופיה / היום בטלוויזיה

לוותר	לנסות	

עולם הדממה

היום מתחילים בערוץ 8 בשידורה של סדרה תיעודית חדשה על עולם החי התת־ימי. יוצרי הסדרה (האלמונים, כרגיל בערוץ 8) מחפשים במהלכה את שרידי אטלנטיס. הסדרה חושפת גם כמה מפלאי הטכנולוגיה המאפשרים את חקר עומק האוקיינוסים. עוד בסדרה: הנזקים שהסב האדם לקיומם של היצורים התת־ימיים והמאמצים שנעשים כיום לשיקום הנזקים האלה.

סודות המעמקים, 21:00, ערוץ 8 (שידור חוזר מחר ב־12:00, 16:00)

לוותר	לנסות	

ממלוויל לבריטן

לבנג'מין בריטן היתה חיבה מיוחדת לעבד יצירות מהספרות ליצירות מוזיקליות־אופראיות. הוא עיבד בין השאר את "חלום ליל קיץ" של שייקספיר ואת "מוות בוונציה" של תומס מאן. הערב אפשר לראות את האופרה "בילי באד" על פי ספרו של הרמן מלוויל.

האופרה "בילי באד", שהועלתה לראשונה ב־1951, לא התקבלה בשעתו באהדה גדולה. אחת הסיבות שהקשו על קבלתה על ידי הצופים והמבקרים היא היותה אופרה נעדרת כל סממנים רומנטיים, שאין בה אף לא תפקיד אחד לאשה. באופרה, המתרחשת על סיפונה של אניה בריטית בתקופת המלחמות הנפוליאוניות, משתתפים רק זמרים גברים.

על אף הצינה שבה התקבלה היצירה בשנותיה הראשונות, גבר במרוצת השנים מספר המבקרים והמומחים הסבורים כי "בילי באד" היא אחת מיצירות המופת של האופרה במאה ה־20.

ההפקה, שנעשתה עבור האופרה האנגלית הלאומית – קולוסיאום ושתשודר הערב בערוץ 8 במסגרת "בראבו" התקבלה בביקורות נלהבות. בתפקידים הראשיים משתתפים זמר הבריטון הנודע תומס אלן כבילי, זמר הטנור פיליפ לאנגרידג' ואחרים. דייוויד אתרטון מנצח על תזמורת האופרה הלאומית האנגלית, בהפקה בימתית של טים אולברי.

בילי באד, 22:00, ערוץ 8

בנג'מין בריטן, יוצר האופרה "בילי באד" (ערוץ 8, 22.00)

טלויזיה

חינוכית

08.00 כבוד המשפחה – הסדרה עוקבת אחר שלוש משפחות מהגרים ממוצא הודי, הגרות בלונדון.
08.30 ראשית הקריאה – בלי סודות – סיפור – חיריק 3 (כ).
08.45 חברה – סיפורים מהחיים – התעללות בילדים.
09.05 יסודות העושר – הכלכלה המעורבת (כ).
09.15 פשוט אמרת לא – כקולנוע (כ).
09.25 הגיל הרך – בבית של פיסטוק – פיסטוק לומד לעוף (כ).
09.45 סיפורים בערבית – כאן יא מכאן – מי יתלה את הפעמון? (דובר ערבית).
09.55 כוב לדעת – מסך פתוח לחינוך – מבזק חדשות בנושא חינוך.
10.00 קשר משפחתי – בגידה וקנאה.
10.30 אמנות – אמנות העולם המערבי – בין אוטופיה למשבר.
11.00 אנגלית.
11.20 סיפור וכרס – סיפורי עמים – השוטר המזמר.
11.55 כוב לדעת – מסך פתוח לחינוך – מבזק חדשות בנושא חינוך (כ.ח).
12.00 מדעים – בעין חוקרת – שונות והיפרדות (כ).
12.20 אנגלית.
12.35 גיאוגרפיה – יבשות ועמים – העולם השלישי: מבוא (תרגום לערבית).
13.00 מדע וטכנולוגיה – הספרייה המדעית – חוש הריח (תרגום לערבית).
13.30 אלף ואחת אמריקות – סדרה מדובבת בהנפשה.
13.55 כוב לדעת – מסך פתוח לחינוך – מבזק חדשות בנושא חינוך.
14.00 קיפי קם חומי – סדרה מדובבת בהנפשה.
14.15 אוסטו – תכנית מקורית על נושאים מעולמם של ילדים בני 8–5 תוך כדי משחקי הפעלה, חידונים, שעשועונים וכתבות מהשטח.
14.45 קצת סיפור.
15.00 הכל אפשרי – סדרה. צילום מבצעים לא שגרתיים באוויר, בים וביבשה.
17.00 ערב חדש.

כללית

06.30 חדשות בעברית – מבזק.
06.31 מהדורת חדשות בערבית.
06.45 "האופנובים מהמאדים" – סדרה בהנפשה (דיבוב עברי).
07.00 "בוקר טוב ישראל" – תכנית הבוקר של הטלוויזיה.
15.30 "האופנובים מהמאדים" – סדרה בהנפשה (דיבוב עברי).
16.00 "זאב לראשון" – "קפיחוץ" בשידור חי.
17.00 ערב חדש הטלוויזיה החינוכית.
17.35 "כי כפתור בתחתית" – סדרה קנדית ותרגום עברי־ערבי.
18.00 "עכבר בלה" – סדרה בהנפשה בהפקת הטלוויזיה הבריטית "תמר" ודיבוב עברית.
18.15 חדשות באנגלית.
18.30 "מפגש" – תכנית דיון בענייני היום ותרגום לעברית.
19.00 חדשות.
19.30 "תשע בריבוע" – סדרת שעשועונים.
20.00 "מבט" – מהדורת חדשות עם מוספים + שבשבת.
22.30 "זמן תרבות" – תכנית שבועית בשידור חי.
23.30 בהיום למחר – יומן חדשות.
24.00 "אגדה של סקוט" – נחמה כהן מספרת על "צדיק כתמר יפרח".

ערוץ 2

14.00 "ימים סוערים" – סדרת דרמה.
14.30 "בובודים" – תכנית בענייני צרכנות לנוער.
15.00 "דיוי קרוקט" – סדרה חדשה בת שישה פרקים לנוער מעולמו של חלוץ דימוני.
16.00 "היפים והאמיצים" – סדרת דרמה בהמשכים.
17.00 "5 עם רפי רשף" – תכנית בענייני היום.
17.30 פלספוס – מופע סטנד אפ לפני קהל.
18.00 "דוגי האוזר, רופא" – פרק המשך לסדרת הדרמה הקומית המצליחה.
18.30 "אצל לאור" – מגזין בישול בהפקה מקורית.
18.58 "אוסוטו" – אישיות מפורסמת מנחשת את תוצאות הספורטוטו לשבוע זה.
19.00 "שפץ ביתך" – סדרה קומית.
19.30 "יותר מול משכל" – שעשועון טלוויזיה.
20.00 החדשות.
20.30 "בננה ספליט" – תכנית מתיחות.
21.00 "דוביי" – תכנית אירוח בהשתתפות קהל.
22.00 "עובדה" – עם אילנה דיין.
22.35 "סודות העיר" – סדרת דרמה.
23.30 "להתעורר" – דרמת מתח. קלאודיה פאר, יורשת יפהפיה, ניצלת מנסיון רצח אכזרי. בהיותה תחת השפעת קסמה היא נאבקת בזכרונותיה הקשים, הבאים לידי ביטוי בסיוטים. שחקנים: ליבנסי הנגר, דיויד דוקס.
24.00 החדשות.
24.05 "להתעורר" – המשך.
01.15 "שיר בלילה" – אמנים קוראים שירי משוררים.

המזרח תיכונית

13.00 מועדון ה־700 (דת); 13.55 הצגה יומית: סרט: "עשרה אינדיאנים קטנים" עם האש אובריאן; 15.30 מייקל מאוס העכבר הארי; 15.55 ג'וני קוסט (סדרה חדשה); 16.20 העכבר המסתכן (מצויר); 16.45 הבית המעופף (מצויר); 17.10 החזאי ס"ע (בלש); 18.10 כח הצלה 911 (סדרה); 19.00 חדשות העולם (ערבית); 19.30 סי.אן.אן. מדיח – כותרות החדשות; 20.00 בית אריסון (סדרה קומית); 20.30 ג'ק השמן (סדרה בלשית); 21.20 חוק וסדר (סדרה); 22.10 מועדון ה־700 (דת); 23.00 תכנית מוסרית.

כבלים

ערוץ 3

06:00 שידור מקוצר.
09:00 לחיות את החיים. אופרת סבון (ש.ח)
09:45 צעירים חסרי מנוח. אופרת סבון (ש.ח)
10:30 אורחים בסלון. תכנית אירוח.
11:00 לוסי אהובתי. קומדיה.
11:30 סלטבלה. סלטבלה (ש.ח)
12:15 שכנים, שכנים. אופרת סבון (ש.ח)
12:40 פליקן קרסט. דרמה (ש.ח)
13:30 עיצובים. קומדיה.
14:00 הקופסה. מוסיקה (ש.ח)
14:15 קגני ולייסי. בילוש.
15:00 בתיהום ופיספוסים. בידור.
15:50 נוטס לנדינג. דרמה.
16:35 שכנים, שכנים. אופרת סבון.
17:00 ספינת האהבה. קומדיה.
17:50 הקופסה. מוסיקה.
18:05 לחיות את החיים. אופרת סבון.
18:50 צעירים חסרי מנוח. אופרת סבון.
19:30 שידור מקוצר.
20:00 סלטבלה. סלטבלה.
20:50 פליקן קרסט. דרמה.
21:40 הופכי על הבר. קומדיה.
22:10 בחזרה לחוף. פעולה.
22:55 בבילון 5. מדע בדיוני.
23:45 האבקן. קומדיה.
24:10 האנטר. פעולה.
01:00 רצח בכתיבתה. בילוש.
01:50 הכהנות. בילוש.
02:40 הקיצונים. בילוש.
03:35 רמינגטון סטיל. בילוש.
04:25 תעלומות בלתי פתורות. תעודה.

ערוץ הסרטים

10:30 מתנות לאמא (1989, ארה"ב) (ש.ח)
12:10 חוקי החיים (1959, ארה"ב) (ש.ח)
14:10 מופע הרוק של להקת קצפת. מוסיקה. מיטב הרגעים מסיבוב הפרידה של אריק קלפטון, ג'ק ברוס וג'ינג'ר בייקר – להקת קצפת.
15:30 רצח על הנילוס (1978, אנגליה). עיבוד לספרה של אגתה כריסטי בכיכובו של פיטר יוסטינוב, המגלם את הבלש הבלגי הרקול פוארו. על גבי ספינת שעשועים המפליגה על גבי הנילוס נרצחת מיליונרית שחצנית. לכל אחד מן הנוסעים יש מניע לרצוח, אבל רק פוארו יכול למצוא את הרוצח.
17:50 הפרחח הקטן (1990, צרפת) (ש.ח)
19:30 מקסי (1985, ארה"ב). קומדיה. גלן קלוז בגלמת תפקיד כפול של עקרת בית מרובעת, שנכנסת בה רוחה של שחקנית עבר הוליוודית, סוכבה ותוססת: מנדי פטנקין הוא הבעל המאושר. עם רות גורדון, קרול לומברד והארי המלין. במאי: פול אהרון.
21:05 נשים אינן בוכות, הן נוקמות (1991, ארה"ב). דרמת התבגרות. נערה סוחה עם אמה הבלתי קשובה, אביה הזוג ושלושת אחיה הזועגים נבלעת לגלות ליצור עם אחר מאחיה כשהיא מחליטה לצאת לטיול משפחתי בנוסף. עם: דיוויד סטרתרן, הילרי וולף, גריפין דאן ואדריאן שלי. במאית: ג'ואן מיקלין סילבר.
22:50 מרדף על גלגלים (1990, ארה"ב). מותחן פעולה. ג'ואנה קסידי מככבת כאם שעורכת מרדף עיקש ורב פעולים בעקבות הגבר שחטף את בתה. במאי: כריס קיין. עם: כרסי לידס.
24:20 פחות (1992, ארה"ב). סרט אירוטי.
01:50 ג'ימי ריירדון (1988, ארה"ב) (ש.ח)
03:20 הבעל הנצחי (1991, צרפת). דרמה בעקבות דוסטוייבסקי. סיפורה של מערכת יחסים שמתפתחת בין שתי הצלעות הגבריות של משולש רומנטי: האלמן המבוגר של האשה המנוחה. במאי: דני גרינאייר. עם: רוזה הניק, פרנסואה מרשה.
04:50 שקר לבן (1991, ארה"ב). צעיר שחור שאפתני מגלה שאביו נרצח ע"י חבורת לבנים, לאחר שנאשם על לא עוול בכפו, באונס אשה לבנה. הוא מדרים לעיירת הולדתו לנסות ולחשוף את האמת. דרמה עם גרגורי היינס, אנט אוטול, ביל נאן וגרג הנרי. במאי: ביל קונדון.

ערוץ הילדים

06:30 להתלבש עם שש. מצויירים על הבוקר.
08:00 להתלבש עם שש (ש.ח)
09:00 המחסן של באילו. יאמיזאור, על שעון השמש (ש.ח)
09:30 גינת ההפתעות (ש.ח)
09:35 קליד (ש.ח)
10:00 שדים קטנים (ש.ח)
10:30 הכתה המעופפת. אלפון (ש.ח)
10:35 שירה נסיכת הכח (ש.ח)
11:05 אבא הבפקר (ש.ח)
11:40 בוורלי הילס 90210 (ש.ח)
12:40 לוני טונס (ש.ח)
13:00 המחסן של באילו. דינג דונג, באלאגל.
13:30 גינת ההפתעות.
13:35 פרופסור קשת.
14:00 מקורי התבורה. אנימציה מדובבת.
14:30 שעת אפס. אלופון.
14:35 התולים המסתוריים.
15:00 הכתה המעופפת. אלפון תיירות.
15:05 שירה נסיכת הכח.
15:30 הכתה המעופפת. אלפון תיירות.
15:35 אבא חורג אמא חורגת.
16:00 הכתה המעופפת. אלפון תיירות.
16:10 בוורלי הילס 90210.
16:55 הכתה המעופפת. אלפון תיירות.
17:10 משפחת הורסט.
17:30 מוגבית.
17:45 חוכג. מסוק טלוויזיה אינטראקטיבי.
18:00 קליד (ש.ח)
18:50 שדים קטנים (ש.ח)
19:00 המחסן של באילו. יאמיזאור, על שעון השמש (ש.ח)

הצגה שניה

22:00 המראה (1976, בריה"מ). האפוס האוטוביוגרפי של אנדריי טרקובסקי מתאר את ילדותו ובגרותו במקביל לאירועים היסטוריים בבריה"מ. הסרט נע בתופעות בזמן ובחלל, שבו משתמש לבן לצבע וכולל קטעים תיעודיים. עם מרגריטה טרחוב, פיליפ יאנקובסקי ואינוקנטי סמוקטונובסקי.
23:45 הלב השבור (1947, אנגליה). דרמה מלחמתית. מייקל רדגרייב, בתפקיד השופט הנודע בנקמה בכבודם כשבויי מלחמה בריטים בימי מלחמת העולם השנייה. במאי: בזיל דירדן. עם: ריצ'ל קמפסון, מרווין ג'ונס, ג'ק וורנר.

שש פלוס

19:30 שלושה בדירה אחת. קומדיה.
19:55 נשואים פלוס. קומדיה.
20:20 אריזה משפחתית. קומדיה.
20:45 הכל נשאר במשפחה. קומדיה
21:15 חוק וסדר. דרמה.

חרבות, מדע וטבע

06:00 אוניברסיטה פתוחה. מדע וטבע (פירוט ב־18:00)
12:00 דיסקברי. דרום פראי (ש.ח)
13:00 דיסקברי. חיות הבריאות (ש.ח)
13:30 דיסקברי. הצעד הבא (ש.ח)
14:00 אוניברסיטה פתוחה (ש.ח)
16:00 דיסקברי. דרום פראי (ש.ח)
17:00 דיסקברי. חיות הבריאות (ש.ח)
17:30 דיסקברי. הצעד הבא (ש.ח)
18:00 אוניברסיטה פתוחה. המסע האינטמי.
19:00 אוניברסיטה פתוחה. אנרגיה והברה.
19:35 אוניברסיטה פתוחה. הבוררה הטובה.
20:00 דיסקברי. אוצרות תבניות.
20:30 דיסקברי. בעלי חיים ביבשות המערבית.
21:00 דיסקברי. מדרות המעטקים.
22:00 בראבו. אופרה. בילי באד.
24:00 אוניברסיטה פתוחה (ש.ח)

רדיו

קול המוסיקה

06.06 "שחרית מוסיקלית" – שוברט: חמישיה בפה מג'ור לכלי־נשיפה, ד. 72; מוצרט: סונטה בסול מג'ור לפסנתר בד' ידיים, ק. 357; בטהובן: רביעית כלי־קשת, אופ. 18 מס. 4.
07.07 "שחרית מוסיקלית" – מרקנטה: קונצ'רטו בסי מינור לחליל ולתזמורת; בוקריני: סימפוניה 4.00.
07.55 פינת הפרסומת.
08.05 "שחרית מוסיקלית" – בהמנס: סרנדה מס. 1 ברה מג'ור.
08.55 פרסים על שידורי היום ב"קול המוסיקה".
09.05 "קונצרט בוקר" – אלבינוני: קונצ'רטו בסי במול מג'ור לחצוצרה ולתזמורת; היידן: סימפוניה מס. 100, "הצבאית"; גריג: קונצ'רטו בלה מינור לפסנתר ולתזמורת; יאנאצ'ק: רביעיית כלי־קשת, "מכתבים אינטימיים"; בטהובן: מיסה ברה מג'ור; אריאגה: סימפוניה ברה מינור.
11.57 "בימת שיר" – מאיר ויזלטיר.
12.00 שעתיים בצהריים עם גיעון הוד: תכנית של פרקי מוסיקה מוכרים והידון נושא פרסים.
14.05 "שבוע בתזמורת".
14.06 "הדרך" – קולות ותצלילים בעקבות הזמן.
15.00 "אנסמבל" – פ. שפרה: סוויטה מס. 22 לצ'מבלו; היידן: סימפוניה מס. 50 ברה מג'ור; מוצרט: רביעיית כלי־קשת, ק. 421; ולנקה: רקוויאם ברה מג'ור לסולנים, מקהלה ותזמורת; באך: סוויטה מס. 4 לצ'לו סולו, ריי"ב 1010.
17.00 "הדור הבא" – איתי שפירא, בכינור / מיכאל אברמוביץ', פסנתר. ובר: סונטה בסול מינור; יאנאצ'ק: סונטה; ר. שטראוס: סונטה במי־במול מג'ור.
18.00 "תקליטורים חדשים" – במרכז התכנית: ולדימיר הורוביץ מנגן – יצירות מאת באך, קלמנטי, מנדלסון, שופן, ליסט ורחמנינוב. סר ג'ורג' שולטי מנצח על התזמורת הפילהרמונית של וינה: מנדלסון: סימפוניה מס. 4 בלה מג'ור, "האיטלקית", אופ. 90.
20.05 "מאולפן הקלטות" – בוגוה בריאור – קלרינית / מאוריסיו פאס – כנור, שרה פוקסון־דוק – פסנתר. בתכנית: דואו לקלרינית וכנור; ברהמס: סונטה לקלרינית סולו; לוטוסלבסקי: "אקרשות למנטאל" לקלרינית ופסנתר; סרסאטה: סונטה לקלרינית ופסנתר, אופ. 167.
21.00 "עגבים, תגובות, מיתות" – סדרה לזכר שלמה ישראלי מאוזים יצירות ויוצרים.
22.57 "בימת שיר" – אפרת מישורי קוראת משיריה.
23.00 "מסוף התקליטייה".

רשת א'

06.06 שירים עבריים.
08.05 "פותחים באלף" – מגזין בוקר.
08.10 "עצות לנהגים".
08.30 "מכלי אויר".
08.45 "תאריסרף" – היום לפני.
09.05 "פותחים מיעצבים".
09.30 "עסרה".
09.45 "מידע לצרכן".
10.05 סלידיו – שידות מידע למאזינים.
10.30 "אצבע על הדופק" – רפואה ובריאות.
11.05 "גיל הזהב".
11.30 "מלוח הארץ".
11.45 "תודרוידי".
12.05 "קולי המזרח התיכון".
14.05 ארץ ועם – מגזין פולקלור.
14.55 "בימת שיר".
15.05 מי ישן.
16.05 "הגה".
16.55 "קראוני ספר".
17.05 קול האמנויות – על תרבות האמנות.
18.05 הכל מודעת – יהדות ומסורת.
19.05 יומן מורשת – בענייני היום.
19.50 עוד סיפור אחד – הי'.
20.05 "תפילה בשיר" – "עולם המיוחות".
21.50 "פרק היום בתנ"ך".
22.05 "פנים אל פנים".
23.05 סיפורי מבוא – סיפורי מקור קצרים וקטעי מוסיקה קלאסית קלה.

רשת ב'

06.06 הבוקר הזה – חדשות + מוסיקה.
08.05 עניין אחר – עוד חדשות הבוקר.
10.05 הכל דיבורים.
12.05 בחצי היום – מבחר צהריים + מוסיקה.
14.05 רבעי קסם.
15.05 יומן חוץ.
15.45 עיתונות חוץ.
16.05 צבע הבננה.
17.05 חמש אחרי הצהריים.
17.57 רגע של עברית.
18.05 היום הזה – חדשות + מוסיקה.
19.05 מגלגלים כספים.
20.00 מבט לחדשות – הצבה הטלוויזיה הישראלית.
20.30 שירים עבריים.
21.05 בהנחה אישית.
23.05 כל היום + מוסיקה.
00.05 יומן חדשות.
00.15 שניים ביחד וכל אחד לחוד.
02.05 לילה חי באמצע.
05.05 אור ראשון.

רשת ג'

06.06 הכל פתוח.
07.05 אופקון ג'.
09.05 בוקר בוקר.
10.05 תכנית עשר.
11.05 היום כבר לא מתים משעמום.
12.05 אהבה עצמית.
13.05 להיט.
14.00 עמלה – חדשות השפ של רשת גימל.
14.05 חדש חדיש ומחודש.
15.05 תולה רדיו.
16.00 קופסת הלהיטים.
17.05 ברוק אזור.
18.05 "קולנוע".
20.00 שעה אישית.
21.05 בתול המזרח/תחנה מרכזית – שעה עם אמן.
22.05 שיר לאמוד.
23.05 בדרך אל הבאב.

גל"צ

05.02 "בוקר טוב צה"ל" – תכנית בוקר לחיילים.
05.56 "באמצע מילולי" – פינתו של אבשלום קור.
06.00 מארק + מבזק חדשות.
06.05 "אוניברסיטה משודרת" – "ספרותאליזם היהודי" – "גישתו ההיסטורית של הרמב"ם". מרצה: ד"ר אבי ויינרוט.
06.30 "בוקר טוב ישראל" – מהדורה ראשונה.
07.07 "שבע אפס שבע" – עם אלכס אנסקי.
08.00 "בוקר טוב ישראל" – מהדורה שנייה.
09.05 "מוסיקה על הבוקר".
10.05 "כבר לעכשיו".
12.50 "בילוי היום" – מדריך יומי בנושאי תרבות ובידור.
13.00 "בצהרי היום" – יומן לסיכום חדשות הבוקר.
13.15 "שטל בנעקף" – תכנית הראיות.
14.55 "הדייק הכלישי" – הסופ' – אורדע היום לפני 50 שנה.
15.05 "יש עם מי לדבר" – ברקן לכאורי בשיחות טלפוניות עם מאזינים בענייני היום.
15.55 "באמצע מילולי" – פינתו של אבשלום קור.
16.00 "שעה לפני".
17.00 "ערב טוב ישראל".
18.05 שקט קלה על כלכלה.
18.30 "הראש של השבוע" – סקירת השבועונים.
18.45 "תמשיעים קטנה" – צבא וביטחון.
19.05 "זאמנה שנר".
19.55 הודעות לחיילים.
20.00 חדשות ערוץ 2.
20.30 "דרך הגליסים" – מגזין ארץ־ישראל.
21.05 "שבוע רוני".
22.05 "רובעבים" – מוסיקה בריאה.
23.05 עשרים וארבע – היום שהיה.
00.00 יומן חצות – יומן לסיכום חדשות היום.
00.10 "ציפורי לילה" – תכנית מוסיקלית.
02.00 "לא רוצים לישון" – מוסיקה לשעות הקטנות של הלילה.

גלגלצ

07.05 "סריה בדרך".
09.05 "ההרצבניה" – שירים ל"רימום" כבד נוסע.
10.05 "מבוש".
12.05 "ביאזמ אייר".
13.05 "מטובי".
14.05 "כטה לדרך".
15.05 "זאב קטשר מבשר לבוגוע".
16.05 "הבם בבריש".
18.05 "גלגלאר".
20.05 "סוגות לגוראה" – אמצעים להרמת מתונה.
22.05 "לילה טוב".

קולנוע

תל־אביב

גורדון: האשה שיצאה מן סופסום א"ה 16.00, 20.00
היומן של גבי בורשי א"ה 22.00
גן העיר 1: פריסילה – מלכת המדבר א"ה 17.00, 19.30, 21.45
גת: סיפולים אישיים א"ה 17.00, 19.25, 21.50
דיזנגוף 1: אקוסטיקה א"ה 11.00, 13.05, 15.10, 17.15, 19.30, 21.50
דיזנגוף 2: שבוע ימים של סיפוף חושים א"ה 11.00, 13.05, 15.10, 17.15, 21.50
שבט בוגדנית א"ה 19.00
דיזנגוף 3: אל הבערב הקצום א"ה 17.15, 19.30
כלבי אשכורת א"ה 13.30, 15.10, 21.50
שבט בוגדנית א"ה 11.00
דקל: צבע הלילה א"ה 19.30, 21.45
הוד 1: נהר הפרא א"ה 13.30, 16.30, 19.30, 22.00
הוד 2: חשיפה א"ה 13.30, 16.30, 19.15, 22.00
הוד 3: פריסילה – מלכת המדבר א"ה 13.30, 16.30, 19.30, 22.00
הוד 4: פורסט גאמפ א"ה 13.30, 16.30, 19.15, 22.00
הקולנוע: קיקה ב' 19.30, 21.45
חן 1: סחרור בשחקים א"ה 11.30, 14.30, 17.00, 19.30, 21.50
חן 2: ספרות זולה א"ה 13.25, 16.15, 19.05, 21.55
חן 3: מלאכים בתופסה א"ה 11.30, 14.30, 16.55
ספרות זולה א"ה 19.05, 21.55
חן 4: פרנקנשטיין א"ה 17.00, 19.30, 21.50
חן 5: רק אותך א"ה 17.00, 19.30, 21.50
כינלת 1: ראיון עם הערפד א"ה 17.00, 19.30, 22.00
כינלת 2: שודדת על עקבים א"ה 17.00, 19.30, 22.00
כינלת 3: הלקוח א"ה 17.00, 19.30, 22.00
לב 1: חומות של תקווה א"ה 12.00, 14.20, 16.55, 19.20, 22.00
לב 2: סיפור חיים א"ה 12.00, 14.15, 16.55, 19.30, 21.50
לב 3: רוצחים מלידה א"ה 16.50, 21.50
עדים א"ה 12.05, 14.00, 19.30
לב 4: גירסת בראונינג א"ה 12.00, 17.00, 19.40, 22.00
גשם של אבנים א"ה 14.15
מוזיאון ת"א: מבור קטן א"ה 17.00, 19.45, 22.00
מקסים החדש: ספיד א"ה 19.15, 21.40
סינמטק 1: ניחוח הפאפיה הירוקה א"ה 17.00, 19.30, 21.45
צפון: המלווה א"ה 17.00, 19.30, 21.50
רב אור 1: אמא מרתית א"ה 17.00, 19.30, 21.50
רב אור 2: ארבע חתונות ולוויה אחת א"ה 17.00, 19.30, 21.50
רב אור 3: מלך האריות א"ה 17.00
מה עובר על גילברט א"ה 19.30, 21.50
רב אור 4: חיבוק גורלי א"ה 17.00, 19.30, 21.50
רב אור 5: היום לפני חג המולד א"ה 17.00, 19.30, 21.50
שחף 1: נהר הפרא א"ה 17.00, 19.30, 22.00
שחף 2: פורסט גאמפ א"ה 16.30, 19.15, 22.00
תל־אביב 1: ג'וניור א"ה 17.00, 19.30, 22.00
תל־אביב 2: חשיפה א"ה 17.00, 19.15, 22.00
תל־אביב 3: המומחה א"ה 17.00, 19.30

חיפה

אורלי: סיפור חיים א"ה 18.45, 21.15
סינמה קפה מוריה: ניחוח הפאפיה הירוקה א"ה 19.30, 21.30
סינמה קפה עממי
סינמה 1: רוצחים מלידה א"ה 21.15
התחנה בשוקולד א"ה 19.15
סינמה 2: פריסילה מלכת המדבר א"ה 19.15, 21.15
עצמון 1: ג'וניור א"ה 16.30, 19.00, 21.20
עצמון 2: חשיפה א"ה 16.15, 18.45, 21.20
עצמון 3: שודדת על עקבים א"ה 16.30, 19.00, 21.20
עצמון 4: נהר פרא א"ה 16.30, 19.00, 21.20
עצמון 5: שבוע ימים של סיפוף חושים א"ה 16.30, 19.00, 21.20
פנורמה 1: פורסט גאמפ א"ה 16.15, 18.45, 21.30
פנורמה 2: אקוסטיקה א"ה 16.30, 19.00, 21.30
פנורמה 3: המלווה א"ה 16.30, 19.00, 21.30
רב אור 1: חומות של תקווה א"ה 18.40, 21.20
חופשה בוזיתולים א"ה 16.30
רב אור 2: סיפולים אישיים א"ה 16.30, 18.50, 21.20
רב אור 3: מבור קטן א"ה 16.45, 19.00, 21.20
רב גת 1: סחרור בשחקים א"ה 16.45, 19.00, 21.20
רב גת 2: ספרות זולה א"ה 18.30, 21.20
רב מור 1: רק אותך א"ה 16.45, 19.00, 21.20
רב מור 2: חומות של תקווה א"ה 18.40, 21.20
רב מור 3: סיפולים אישיים א"ה 16.30, 19.00, 21.20
רב מור 4: סחרור בשחקים א"ה 16.45, 19.00, 21.20
רב מור 5: ספרות זולה א"ה 16.00, 18.40, 21.30
רב מור 6: פרנקנשטיין א"ה 16.45, 19.00, 21.20
רב מור 7: ארבע חתונות ולוויה אחת א"ה 16.45, 19.00, 21.20

קריות

קריון 1: ג'וניור א"ה 16.45, 19.00, 21.30
קריון 2: נהר הפרא א"ה 16.45, 19.00, 21.30
קריון 3: סיפור חיים א"ה 16.45, 19.00, 21.30
קריון 4: חשיפה א"ה 16.45, 19.00, 21.30
קריון 5: המלווה א"ה 19.00, 21.30
מסיכה א"ה 16.45
קריון 6: מלך האריות א"ה 16.45
פורסט גאמפ א"ה 16.45, 19.00, 21.30
קריון 7: חכם על גדולים א"ה 16.45, 19.00, 21.30

ירושלים

גיל 1: חשיפה א"ה 16.30, 19.15, 21.45
גיל 2: חומות של תקווה א"ה 16.30, 19.00, 21.45
גיל 3: שודדת על עקבים א"ה 16.30, 19.00, 21.30
גיל 4: פורסט גאמפ א"ה 16.30, 19.00, 21.45
גיל 5: נהר פרא א"ה 16.30, 19.15, 21.45
גיל 6: שבוע ימים של סוף חושים א"ה 16.30, 19.00, 21.30
גיל 7: ג'וניור א"ה 16.30, 19.00, 21.30
גיל 8: ג'וניור א"ה 16.30, 19.00, 21.30
חן 1: חיבוק גורלי א"ה 17.00, 19.30, 21.50
חן 2: ספרות זולה א"ה 16.10, 19.00, 21.50
חן 3: סיפולים אישיים א"ה 17.00, 19.25, 21.55
חן 4: סחרור בשחקים א"ה 17.00, 19.30, 21.55
חן 5: רק אותך א"ה 17.00, 19.30, 21.50
חן 6: מבור קטן א"ה 17.00, 19.30, 21.50
חן 7: ארבע חתונות ולוויה אחת א"ה 17.00, 19.30, 21.55
רון 1: פרנקנשטיין א"ה 17.00, 19.00, 21.30
רון 2: שירת הסירנה א"ה 17.00, 19.30, 21.30
תיאטרון ירושלים: המלווה א"ה 19.00, 21.30

רמת גן – גבעתיים

ארמון 1: סחרור בשחקים א"ה 17.00, 19.30, 21.50
ארמון 2: ג'וניור א"ה 17.00, 19.30, 21.50
ארמון 3: חשיפה א"ה 17.00, 19.25, 21.55
רב גן 1: ספרות זולה א"ה 16.00, 19.00, 21.55
רב גן 2: נהר פרא א"ה 17.00, 19.30, 21.50
רב גן 3: ארבע חתונות ולוויה אחת א"ה 17.00, 19.20, 21.50
רב גן 4: סיפולים אישיים א"ה 17.00, 19.25, 21.55

אור־יהודה

גיל 1: חשיפה א"ה 16.45, 19.15, 21.45
גיל 2: ג'וניור א"ה 16.45, 19.15, 21.45
גיל 3: פורסט גאמפ א"ה 16.30, 19.00, 21.45
גיל 4: שודדת על עקבים א"ה 17.00, 19.15, 21.45

אשדוד

גיל 1: ג'וניור א"ה 16.30, 19.00, 21.45
גיל 2: סחרור בשחקים א"ה 16.30, 19.00, 21.45
גיל 3: חשיפה א"ה 16.30, 19.00, 21.45
גיל 4: מה עובר על גילברט א"ה 16.30, 19.00, 21.45
גיל 5: נהר הפרא א"ה 16.30, 19.00, 21.45

באר־שבע

גיל 1: ג'וניור א"ה 16.30, 19.15, 21.45
גיל 2: שודדת על עקבים א"ה 16.30, 19.15, 21.45
גיל 3: חשיפה א"ה 16.30, 19.15, 21.45
גיל 4: נהר הפרא א"ה 16.30, 19.15, 21.45
רב נגב 1: סחרור בשחקים א"ה 17.00, 19.30, 21.50
רב נגב 2: סיפולים אישיים א"ה 17.00, 19.25, 21.55
רב נגב 3: רק אותך א"ה 17.00, 19.30, 21.50
רב נגב 4: ספרות זולה א"ה 16.10, 19.00, 21.50

בת־ים

חן 1: נהר הפרא א"ה 17.00, 19.30, 21.50
חן 2: סחרור בשחקים א"ה 17.00, 19.30, 21.50
חן 3: ג'וניור א"ה 17.00, 19.30, 21.50
חן 4: חשיפה א"ה 17.00, 19.25, 21.55
חן 5: חומות של תקווה א"ה 16.30, 19.15, 21.55
חן 6: ספרות זולה א"ה 19.00, 21.50
חן 7: רק אותך א"ה 17.00, 19.30, 21.50

הוד־השרון

מנחה: פריסילה – מלכת המדבר כ"ה 19.15, 21.30

הרצליה

אודיטוריום דניאל: המלווה א"ה 19.15, 21.30
מנדרין 1: פורסט גאמפ א"ה 19.30, 22.15
מנדרין 2: רק אותך א"ה 19.30, 22.00
סבאר 1: סחרור בשחקים א"ה 19.20, 21.50
סבאר 2: נהר פרא א"ה 19.30
חשיפה א"ה 21.50
סבאר 3: ג'וניור א"ה 19.30, 21.50

חדרה

לב 1: סחרור בשחקים א"ה 16.25, 18.20, 20.10, 22.00
לב 2: חומות של תקווה א"ה 16.25, 19.15, 21.50
לב 3: חשיפה א"ה 19.15, 21.50
ג'וניור א"ה 16.25, 18.20, 20.20
לב 4: נהר הפרא א"ה 16.25, 22.10

חולון

גל 1: ג'וניור א"ה 16.45, 19.15, 21.45
גל 2: נהר פרא א"ה 16.45, 19.15, 21.45
גל 3: סחרור בשחקים א"ה 16.45, 19.15, 21.45
גל 4: פורסט גאמפ א"ה 16.30, 19.00, 21.45
גל 5: חיבוק גורלי א"ה 16.45, 19.15, 21.45

כפר־סבא

גיל 1: ג'וניור א"ה 16.45, 19.15, 21.45
גיל 2: חומות של תקווה א"ה 16.30, 19.15, 22.00
גיל 3: ספרות זולה א"ה 16.00, 19.00, 22.00
גיל 4: חשיפה א"ה 16.45, 19.15, 22.00
גיל 5: פורסט גאמפ א"ה 16.45, 19.15, 22.00
גיל 6: נהר הפרא א"ה 16.45, 19.15, 21.45
גיל 7: ארבע חתונות ולוויה אחת א"ה 16.45, 19.15, 21.45

נס־ציונה

גיל 1: ג'וניור א"ה 16.45, 19.15, 21.45
גיל 2: אקוסטיקה א"ה 16.45, 19.00, 21.45
גיל 3: חשיפה א"ה 16.45, 19.00, 21.45
גיל 4: נהר הפרא א"ה 16.45, 19.15, 21.45

נצרת עילית

גיל 1: חכם על גדולים א"ה 16.45, 19.00, 21.30
גיל 2: חתיכה על תנאי א"ה 16.45, 19.00, 21.30
גיל 3: ג'וניור א"ה 16.45, 19.00, 21.30
גיל 4: ארץ חדשה א"ה 16.45, 19.00, 21.30
גיל 5: נהר פרא א"ה 16.45, 19.00, 21.30
גיל 6: חשיפה א"ה 16.30, 19.00, 21.30
גיל 7: ארבע חתונות ולוויה אחת א"ה 16.45, 19.00, 21.30

נתניה

גיל 1: ג'וניור א"ה 16.30, 19.15, 21.45
גיל 2: חומות של תקווה א"ה 16.30, 19.00, 21.45
גיל 3: פורסט גאמפ א"ה 16.30, 19.00, 21.45
גיל 4: חשיפה א"ה 16.45, 19.15, 21.45
גיל 5: נהר פרא א"ה 17.00, 19.15, 21.45
חן השרון 1: סחרור בשחקים א"ה 17.00, 19.30, 21.50
חן השרון 2: סיפולים אישיים א"ה 17.00, 19.25, 21.50
חן השרון 3: ספרות זולה א"ה 16.10, 19.00, 21.50
חן השרון 4: מה עובר על גילברט א"ה 17.00, 19.30, 21.50

ערד

סמאר 1: חשיפה א"ה 19.15, 21.30
סמאר 2: פורסט גאמפ א"ה 19.15, 21.50
סמאר 3: סחרור בשחקים א"ה 19.15, 21.45

פתח־תקוה

היכל 1: ג'וניור א"ה 17.00, 19.15, 21.45
היכל 2: חשיפה א"ה 17.00, 19.15, 21.45
היכל 3: נהר פרא א"ה 17.00, 19.15, 21.45 ה' 19.15, 21.45
רם 1: ארבע חתונות ולוויה אחת א"ה 17.00, 19.15, 21.45
רם 2: פורסט גאמפ א"ה 16.30, 19.00, 21.45
רם 3: ארץ חדשה א"ה 17.00, 19.15, 21.45

ראשון־לציון

קולנוע הזהב 1: חשיפה א"ה 16.45, 19.15, 21.45
קולנוע הזהב 2: חשיפה א"ה 16.45, 19.15, 21.45
קולנוע הזהב 3: ספרות זולה א"ה 16.15, 19.00, 21.45
חן 1: סחרור בשחקים א"ה 17.00, 19.30, 21.50
חן 2: סיפולים אישיים א"ה 17.00, 19.25, 21.50
חן 3: ספרות זולה א"ה 16.10, 19.00, 21.50
חן 4: רק אותך א"ה 17.00, 19.25, 21.50
סמאר 1: רק אותך א"ה 19.15, 21.45
סמאר 2: פריסילה – מלכת המדבר א"ה 21.45
המומחה א"ה 19.15
סמאר 3: מה עובר על גילברט א"ה 21.45
חכם על א"ה גדולים 19.15
סמאר 4: פרנקנשטיין א"ה 19.15, 21.45

רחובות

חן 1: סחרור בשחקים א"ה 19.20, 21.45
חן 2: ג'וניור א"ה 19.15, 21.50
חן 3: סיפור חיים א"ה 19.10, 21.45
חן 4: ספרות זולה א"ה 18.50, 21.50

רמת־השרון

כוכב: פורסט גאמפ א"ה 19.10, 21.40

רעננה

בשיה: ארבע חתונות ולוויה אחת א"ה 19.30, 21.30
מסיק 1: נהר פרא א"ה 17.00, 19.30, 22.00
מסיק 2: סחרור בשחקים א"ה 17.00, 19.30, 22.00
מסיק 3: ג'וניור א"ה 17.00, 19.30, 22.00
מסיק 4: ספרות זולה א"ה 19.00, 21.50
חופשה בוזיתולים א"ה 17.00
מסיק 5: חשיפה א"ה 17.00, 19.30, 22.00

קרית מלאכי

היכל התרבות: מלכות על מגור א"ה 19.30, 21.30
היכל התרבות: מלאכים בתופסה א"ה 19.15, 21.30

אשקלון

גיל 1: ג'וניור א"ה 16.45, 19.00, 21.45
גיל 2: חשיפה א"ה 16.30, 19.00, 21.45
גיל 3: פורסט גאמפ א"ה 16.30, 19.00, 21.45
גיל 4: הלקוח א"ה 16.45, 19.00, 21.45
גיל 5: נהר פרא א"ה 16.45, 19.00, 21.45
חן 1: פרנקנשטיין א"ה 17.00, 19.25, 21.50
חן 2: חיבוק גורלי א"ה 17.00, 19.30, 21.50
חן 3: סחרור בשחקים א"ה 17.00, 19.30, 21.50
חן 4: ארבע חתונות ולוויה אחת א"ה 17.00, 19.30, 21.50
חן 5: ספרות זולה א"ה 16.10, 19.00, 21.50

כרמיאל

סינמה 1: ג'וניור א"ה 19.00, 21.30
סינמה 2: סחרור בשחקים א"ה 19.00, 21.50
סינמה 3: פורסט גאמפ א"ה 18.40, 21.20

לוד

סמאר 1: פורסט גאמפ א"ה 19.15, 21.30
סמאר 2: פרנקנשטיין א"ה 19.15, 21.45
סמאר 3: שודדת על עקבים א"ה 19.15, 21.45
סחרור בשחקים א"ה 19.15

נהריה

היכל התרבות: פרנקנשטיין א"ה 19.00, 21.15

קרית אונו

כוכבים: פורסט גאמפ ב', ג', ד', ה' 19.00, 21.30, 20.00
בנבכה על הסף ד' 17.00